

ΟΙ ΟΤΑ ΣΕ ΑΡΙΘΜΟΥΣ

Ειδική έκδοση της ΕΕΤΑΑ

ΝΟΕΜΒΡΙΟΣ 2023



ΚΕΝΤΡΙΚΗ ΕΝΩΣΗ
ΔΗΜΩΝ ΕΛΛΑΔΑΣ



ΕΛΛΗΝΙΚΗ ΕΤΑΙΡΕΙΑ
ΤΟΠΙΚΗΣ ΑΝΑΠΤΥΞΗΣ ΚΑΙ ΑΥΤΟΔΙΟΙΚΗΣΗΣ ΑΕ

ΟΙ ΟΤΑ ΣΕ ΑΡΙΘΜΟΥΣ

Ειδική έκδοση της Ε.Ε.Τ.Α.Α.

Αθήνα, Νοέμβριος 2023

ΕΛΛΗΝΙΚΗ ΕΤΑΙΡΕΙΑ ΤΟΠΙΚΗΣ ΑΝΑΠΤΥΞΗΣ ΚΑΙ ΑΥΤΟΔΟΙΚΗΣΗΣ

Αθήνα 2023

Copyright E.E.T.A.A.

Σύνταξη

- Γιάννης Γούπιος, Διευθυντής Οικονομικής Ανάπτυξης, Οργάνωσης και Περιβάλλοντος της E.E.T.A.A.
- Νίκος Παναγιώτου, Συνεργάτης της E.E.T.A.A.
- Παναγιώτης Νικολόπουλος, Συνεργάτης της E.E.T.A.A.
- Η ενότητα «*Η Τοπική Αυτοδιοίκηση στην Ευρωπαϊκή Ένωση και αλλού*» εκπονήθηκε από τον Ράλλη Γκέκα, Οικονομολόγο, PhD, και τον οποίο ευχαριστούμε για τη συνεργασία του.

Συνεργάστηκαν τα στελέχη της E.E.T.A.A.:

- Μάρκος Καβρουλάκης («Εναρμόνιση Οικογενειακής και Επαγγελματικής Ζωής 2019-2020»)
- Λάμπρος Κουνενής («Βοήθεια στο Σπίτι»),
- Σταυρούλα Χατζηαβραμίδου («Δομές προς όφελος των γυναικών για την καταπολέμηση της βίας»)
- Κοσμάς Σιδηρόπουλος (ΕΣΠΑ 2014-2020)

Ευχαριστούμε

- Τα στελέχη του Τμήματος Παρακολούθησης και Επεξεργασίας Οικονομικών Στοιχείων Τοπικής Αυτοδιοίκησης της Διεύθυνσης Οικονομικών Τοπικής Αυτοδιοίκησης, του Υπουργείου Εσωτερικών.
- Τα στελέχη του Τμήματος Παρακολούθησης και Επεξεργασίας Στοιχείων Προσωπικού της Διεύθυνσης Προσωπικού Τ.Α. του Υπουργείου Εσωτερικών.
- Το στέλεχος ΥΠ.ΕΣ. Φώτη Κουτσιανά για την συνεργασία του που αφορά τις επιχορηγήσεις από τους ΚΑΠ της Τ.Α.
- Τα στελέχη της ΕΥΣΕΚΤ για την συνεργασία τους στην αποτύπωση της υπάρχουσας κατάστασης των κοινωνικών δομών της Τ.Α.

Περιεχόμενα

1. Χαρακτηριστικά των Δήμων (στοιχεία απογραφής 2021)	7
1.1. Κατανομή Δήμων ανά πληθυσμιακή τάξη	8
1.2. Κατανομή Δήμων ανά Περιφέρεια και πληθυσμιακή τάξη.....	8
1.3. Κατανομή Δήμων ανά Περιφέρεια και τάξη έκτασης (τετρ. μέτρα).....	9
1.4. Κατανομή Δήμων ανά Περιφέρεια και τάξη πυκνότητας πληθυσμού.	9
1.5. Κατανομή Δήμων ανά Περιφέρεια και τάξη πλήθους Δημοτικών Ενοτήτων.....	10
1.6. Κατανομή Δήμων ανά Περιφέρεια και τάξη πλήθους Κοινοτήτων	10
1.7. Κατανομή Δήμων ανά Περιφέρεια & τάξη πλήθους οικισμών	11
1.8. Κατανομή δήμων βάσει γεωμορφολογικών χαρακτηριστικών.....	11
1.9. Κατανομή ορεινών, ημιορεινών, πεδινών Δημοτικών Ενοτήτων (Δ.Ε.) ανά Περιφέρεια	12
1.10. Κατανομή ορεινών, ημιορεινών, πεδινών Κοινοτήτων ανά Περιφέρεια.....	12
1.11. Κατανομή Δημοτικών Συμβουλίων ανά Περιφέρεια & αριθμό μελών.....	13
1.12. Κατανομή Κοινοτήτων ανά πληθυσμιακή τάξη και Περιφέρεια	13
2. Πληθυσμιακές Μεταβολές 2011–2021.....	14
2.1. Πληθυσμιακή μεταβολή ανά περιφέρεια 2011 - 2021	14
2.2. Πληθυσμιακή εξέλιξη ανά περιφέρεια 1991 - 2021.....	14
2.3. Πληθυσμιακές Μεταβολές ανά Περιφερειακή Ενότητα 2011-2021	16
2.4. Πληθυσμιακές Μεταβολές ανά Περιφερειακή Ενότητα 1991-2021	18
2.5. Πληθυσμιακές Μεταβολές Δήμων 2011-2021.....	20
3. Οικονομικά στοιχεία Δήμων και Περιφερειών	23
3.1. Εξέλιξη Εσόδων των Δήμων (2010 -2022).....	24
3.2. Εξέλιξη επιχορηγήσεων ΚΑΠ των Δήμων (2009 - 2022)	24
3.3. Ανάλυση Εσόδων των Δήμων (έτους 2022)	25
3.4. Εξέλιξη Δαπανών των Δήμων (2010 - 2022)	25
3.5. Ανάλυση Δαπανών των Δήμων (έτους 2022).....	26
3.6. Εξέλιξη Λειτουργικών Δαπανών των Δήμων (2010 - 2022)	26
3.7. Εξέλιξη των υποχρεώσεων των Δήμων (2010 - 2022).....	27
3.8. Εξέλιξη Διαθεσίμων των Δήμων (2010 - 2022).....	27
3.9. Εξέλιξη Επιχορηγήσεων ΚΑΠ των Περιφερειών (2009 - 2022)	28
3.10. Εξέλιξη Λοιπών Επιχορηγήσεων ΚΑΠ των Περιφερειών (2011 - 2022)	28
3.11. Εξέλιξη Εσόδων των Περιφερειών (2011 -2022).....	29
3.12. Ανάλυση Εσόδων των Περιφερειών (έτους 2022)	29
3.13. Εξέλιξη Δαπανών των Περιφερειών (2011 - 2022)	30
3.14. Ανάλυση Δαπανών των Περιφερειών (έτους 2022).....	30
3.15. Εξέλιξη Υποχρεώσεων των Περιφερειών (2011 - 2022).....	31
3.16. Εξέλιξη Διαθεσίμων των Περιφερειών (2011 - 2012).....	31
4. Προσωπικό Δήμων και Περιφερειών	32
4.1. Προσωπικό των Δήμων (Μόνιμοι & ΙΔΑΧ), ανά Επίπεδο Εκπαίδευσης	33
4.2. Προσωπικό των Δήμων (Μονιμοι & ΙΔΑΧ), ανά Περιφέρεια και Επίπεδο Εκπαίδευσης	33
4.3. Κατανομή του προσωπικού των ορεινών Δήμων (Μόνιμοι & ΙΔΑΧ), και Επίπεδο Εκπαίδευσης	34
4.4. Κατανομή του προσωπικού των νησιωτικών Δήμων, ανά είδος Εργασιακής σχέσης και Επίπεδο Εκπαίδευσης.....	34
4.5. Προσωπικό των Δήμων (Ιδιωτικού Δικαίου Ορισμένου Χρόνου) ανά Επίπεδο Εκπαίδευσης.....	35
4.6. Προσωπικό των Δήμων (Ιδιωτικού Δικαίου Ορισμένου Χρόνου) ανά Περιφέρεια και Επίπεδο Εκπαίδευσης.....	35
4.7. Προσωπικό των Περιφερειών (Μόνιμοι & ΙΔΑΧ) ανά Επίπεδο Εκπαίδευσης.....	36
4.8. Προσωπικό των Περιφερειών (Ιδιωτικού Δικαίου Ορισμένου Χρόνου) ανά Επίπεδο Εκπαίδευσης	36
4.9. Προσωπικό των ΝΠΔΔ των Δήμων (Μόνιμοι) ανά Επίπεδο Εκπαίδευσης.....	37
4.10. Προσωπικό των ΝΠΔΔ των Δήμων (ΙΔΟΧ) ανά Επίπεδο Εκπαίδευσης	37
4.11. Προσωπικό των ΝΠΙΔ των Δήμων (ΙΔΑΧ) ανά Επίπεδο Εκπαίδευσης	38
4.12. Προσωπικό των ΝΠΙΔ των Δήμων (ΙΔΟΧ) ανά Επίπεδο Εκπαίδευσης.....	38
5. Οργάνωση Δήμων και Περιφερειών	39
5.1. Λειτουργία Τεχνικής Υπηρεσίας Δήμων και βαθμός λειτουργίας	40
5.2. Λειτουργία Τεχνικής Υπηρεσίας Δήμων και βαθμός λειτουργίας	40
5.3. Αποτύπωση λειτουργίας της Τεχνικής Υπηρεσίας ανά κατηγορία Δήμων	41
5.4. Αποτύπωση Τεχνικών Υπηρεσιών ανά πληθυσμιακή κατηγορία Δήμων	41
5.5. Τεχνική Υπηρεσία Δήμων κατά επίπεδο οργανικής μονάδας	41
5.6. Δήμοι με Υπηρεσία Δόμησης	43

5.7.	Κατάσταση Υπηρεσιών Δόμησης ανά Περιφέρεια	43
5.8.	Κατάσταση Υπηρεσιών Δόμησης ανά κατηγορία δήμων	43
5.9.	Αποτύπωση ΥΔΟΜ ανά πληθυσμιακή κατηγορία Δήμων	44
5.10.	Αποτύπωση επιπέδου οργανωτικής δομής ΥΔΟΜ.....	44
5.11.	Υπηρεσίες Προγραμματισμού Δήμων	46
5.12.	Υπηρεσίες Προγραμματισμού ανά κατηγορία δήμων	46
5.13.	Υπηρεσίες Προγραμματισμού με βάση τον αριθμό προσωπικού ΠΕ & ΤΕ.	46
5.14.	Υπηρεσίες Προγραμματισμού με βάση το επίπεδο οργανωτικής δομής	47
6.	Νομικά Πρόσωπα των Δήμων	48
6.1.	Νομικά Πρόσωπα των ΟΤΑ.....	49
6.2.	Νομικά Πρόσωπα Δημοσίου Δικαίου.....	49
6.3.	Νομικά Πρόσωπα Ιδιωτικού Δίκαιου των ΟΤΑ	50
6.4.	Νομικά Πρόσωπα ανά Περιφέρεια	50
6.5.	Αριθμός Δ.Ε.Υ.Α. ανά Περιφέρεια.....	52
6.6.	Ταξινόμηση των ΔΕΥΑ ανά κατηγορία Δήμων	52
6.7.	Αριθμός Δ.Ε.Υ.Α. με βάση τον πληθυσμό	53
6.8.	Αριθμός και ποσοστό των Δ.Ε.Υ.Α. με λειτουργούσα Τεχνική Υπηρεσία.....	53
6.9.	Λειτουργία Τ.Υ. στις ΔΕΥΑ ανά κατηγορία Δήμων.....	53
6.10.	Γεωγραφική κάλυψη ΦοΔΣΑ.....	55
6.11.	Σύνθεση της νομική μορφής των ΦοΔΣΑ σήμερα.....	55
6.12.	Παρουσία βασικών υπηρεσιών στους ΦοΔΣΑ.....	56
7.	«Πρόγραμμα Προσχολικής Αγωγής και Δημιουργικής Απασχόλησης Παιδιών, περιόδου 2022 – 2023».....	57
7.1.	Δομές ανά νομική μορφή και κατηγορία παιδιού.....	58
7.2.	Αιτήσεις ενδιαφερόμενων, ανά περιφέρεια.....	59
7.3.	Ωφελούμενοι / Ωφελούμενες ανά περιφέρεια	59
7.4.	Αιτήσεις ενδιαφερομένων, ανά κατηγορία εισοδήματος	60
7.5.	Ωφελούμενες / Ωφελούμενοι, ανά κατηγορία εισοδήματος	60
7.6.	Αιτήσεις ενδιαφερομένων, ανά ηλικιακή κατηγορία	61
7.7.	Ωφελούμενες / Ωφελούμενοι, ανά ηλικιακή κατηγορία	61
7.8.	Αιτήσεις ενδιαφερομένων, ανά οικογενειακή κατάσταση.....	62
7.9.	Ωφελούμενες / Ωφελούμενοι, ανά οικογενειακή κατάσταση	62
7.10.	Αιτήσεις ενδιαφερομένων ευάλωτων ομάδων	63
7.11.	Ωφελούμενες / Ωφελούμενοι ευάλωτων ομάδων	63
7.12.	Αιτήσεις ενδιαφερομένων ανά υπηκοότητα.....	64
7.13.	Ωφελούμενες/Ωφελούμενοι ανά υπηκοότητα	64
7.14.	Αιτήσεις παιδιών ανά περιφέρεια	65
7.15.	Παιδιά που λαμβάνουν voucher ανά περιφέρεια	65
7.16.	Αιτήσεις παιδιών, ανά κατηγορία θέσης δομής.....	66
7.17.	Παιδιά που λαμβάνουν voucher ανά κατηγορία θέσης δομής	66
8.	Πρόγραμμα «Βοήθεια στο Σπίτι»	67
8.1.	Φορείς, δομές, ωφελούμενοι και εργαζόμενοι, ανά περιφέρεια	68
8.2.	Φορείς, δομές, εργαζόμενοι και ωφελούμενοι, ανά νομική μορφή του φορέα.....	68
8.3.	Φορείς ανά περιφέρεια	69
8.4.	Φορείς ανά νομική μορφή	69
8.5.	Δομές ανά περιφέρεια	70
8.6.	Δομές ανά νομική μορφή φορέα.....	70
8.7.	Αριθμός ωφελούμενων ανά Περιφέρεια	71
8.8.	Αριθμός ωφελούμενων ανά νομική μορφή.....	71
8.9.	Αριθμός εργαζομένων ανά περιφέρεια.....	72
8.10.	Αριθμός εργαζομένων ανά νομική μορφή φορέα	72
8.11.	Αριθμός οχημάτων ανά περιφέρεια	73
8.12.	Αριθμός οχημάτων ανά νομική μορφή φορέα	73
9.	Δράσεις και Δομές Κοινωνικής Πολιτικής, που εφαρμόζονται από την Τοπική Αυτοδιοίκηση και συγχρηματοδοτούνται από το ΕΣΠΑ 2014 -2020	74
9.1.	Κέντρα Κοινότητας ανά περιφέρεια	75
9.2.	Αριθμός δομών βασικών αγαθών, ανά περιφέρεια	75
9.3.	Αριθμός δομών ανά υπηρεσίες βασικών αγαθών και ανά περιφέρεια	76
9.4.	Δομές αστέγων (ανοικτά κέντρα ημέρας, υπνωτήρια), ανά περιφέρεια	76
9.5.	ΚΗΦΗ, ανά περιφέρεια	77
9.6.	Δομές προς όφελος γυναικών για την καταπολέμηση της βίας.....	77

9.7. ΚΔΗΦ, ανά περιφέρεια.....	78
--------------------------------	----

10. Το ΕΣΠΑ 2014-2020 και η συμμετοχή των Δήμων (31.12.2022)..... 79

10.1. Υλοποίηση έργων Δήμων και των φορέων τους στο Πλαίσιο του ΕΣΠΑ 2014-2020	80
10.2. Ποσοστιαία συμμετοχή Δήμων και των φορέων τους στην υλοποίηση έργων στο Πλαίσιο του ΕΣΠΑ 2014-2020	80
10.3. Υλοποίηση έργων (ΔΔ) Δήμων και των φορέων τους στο Πλαίσιο των Τομεακών Επιχειρησιακών Προγραμμάτων (ΤΕΠ).....	81
10.4. Ποσοστιαία συμμετοχή Δήμων και των φορέων τους στην υλοποίηση έργων στο Πλαίσιο των Τομεακών Επιχειρησιακών Προγραμμάτων (ΤΕΠ).....	81
10.5. Υλοποίηση έργων (ΔΔ) Δήμων και των φορέων τους στα Περιφερειακών Επιχειρήσεων Προγραμμάτων (ΠΕΠ)	82
10.6. Ποσοστιαία συμμετοχή Δήμων και των φορέων τους στην υλοποίηση έργων στα Περιφερειακά Επιχειρησιακά Προγράμματα (ΠΕΠ)	82
10.7. Συμμετοχή των Δήμων σε Εντάξεις, ΝΟΔΕ και Πληρωμές ανά Επιχειρησιακό Πρόγραμμα	83

11. Η Τοπική Αυτοδιοίκηση στην Ευρωπαϊκή Ένωση και αλλού..... 84

11.1. Αριθμός ΟΤΑ ανά Χώρα και Διοικητική Βαθμίδα.....	85
11.2. Αριθμός ΟΤΑ Α΄ Βαθμίδας ανά Χώρα (ΕΕ, 2022)	86
11.3. Μέγεθος Δήμων.....	87
11.4. Κατά κεφαλήν ΑΕΠ στην ΕΕ, σε Πρότυπο Αγοραστικής Δύναμης (2022)	88
11.5. Ρυθμός Μεγέθυνσης ΑΕΠ στην ΕΕ (2020-2021)	89
11.6. Ποσοστά ανεργίας στην ΕΕ (2020-2021)	90
11.7. Μέσος, πληθυσμιακά, Δήμος στην ΕΕ.....	91
11.8. Τα έσοδα της ΤΑ ως ποσοστό του ΑΕΠ και των συνολικών Δημοσίων Εσόδων (2020)	92
11.9. Διάρθρωση εσόδων ΤΑ (2020).....	92
11.10. Έσοδα ΤΑ ως ποσοστό του ΑΕΠ (2022)	93
11.11. Έσοδα της ΤΑ ως ποσοστό των Συνολικών Δημοσίων Εσόδων (2022)	94
11.12. Ίδια έσοδα προς επικορηγήσεις (2021)	95
11.13. Ποσοστό συμμετοχής των Φορολογικών Εσόδων της ΤΑ στα Συνολικά Φορολογικά Έσοδα	96
11.14. Δαπάνες Τοπικής Αυτοδιοίκησης (2020)	97
11.15. Δαπάνες ΤΑ κατά είδος, ως ποσοστό των Δημοσίων Δαπανών (2020)	98
11.16. Δαπάνες ΤΑ ως προς το ΑΕΠ στην ΕΕ (2022)	99
11.17. Ποσοστό συμμετοχής των Δαπανών της ΤΑ στις Συνολικές Δημόσιες Δαπάνες (2021)	100
11.18. Κόστος υπηρεσιών της ΤΑ ως προς το ΑΕΠ (Μέσος όρος ΕΕ, 2021)	101
11.19. Κόστος υπηρεσιών της ΤΑ ως προς το ΑΕΠ (ΤΑ Ελλάδας, 2021)	101
11.20. Διάρθρωση Δαπανών ΤΑ στις χώρες του ΟΟΣΑ (2021).....	102
11.21. Συμμετοχή της Μισθοδοσίας στις Συνολικές Δαπάνες της ΤΑ.....	103
11.22. Δαπάνες για Πολιτισμό ως ποσοστό των Συνολικών Δαπανών της ΤΑ.....	103
11.23. Επενδυτικές Δαπάνες της ΤΑ (2020).....	104
11.24. Συμμετοχή των Επενδύσεων της ΤΑ στις Συνολικές Δημόσιες Επενδύσεις (2021)	105
11.25. Διάρθρωση Επενδυτικών Δαπανών ανά Διοικητική Βαθμίδα (2020).....	106
11.26. Διάρθρωση Επενδύσεων Ευρωπαϊκής ΤΑ (Μέσος Όρος, 2021)	107
11.27. Διάρθρωση Επενδύσεων Ελληνικής ΤΑ (Μέσος Όρος, 2021).....	107
11.28. Το Χρέος της ΤΑ ως ποσοστό του Συνολικού Δημοσιονομικού Χρέους (2021)	108
11.29. Πληθυσμός μητροπολιτικών περιοχών.....	109
11.30. ΑΕΠ σε μητροπολιτικές περιοχές.....	110
11.31. Ποσοστά ανεργίας σε μητροπολιτικές περιοχές.....	110
11.32. Μητροπολιτικές περιοχές που επλήγησαν από το φαινόμενο της αστικής θερμοκηφίδας.....	111
11.33. Ταχύτητες του internet, σε σχέση με τον μέσο όρο του ΟΟΣΑ	112
11.34. Χρήση e-banking	113

1. Χαρακτηριστικά των Δήμων (στοιχεία απογραφής 2021)

Τα στοιχεία της ενότητας αυτής προέρχονται από τα απογραφικά δεδομένα της Ελληνικής Στατιστικής Αρχής (ΕΛ.ΣΤΑΤ.), που έχουν ενσωματωθεί σε Βάσεις Δεδομένων της Ε.Ε.Τ.Α.Α. και περιλαμβάνουν στοιχεία της Τοπικής Αυτοδιοίκησης.

1.1. Κατανομή Δήμων ανά πληθυσμιακή τάξη

(Μόνιμος πληθυσμός 2021)

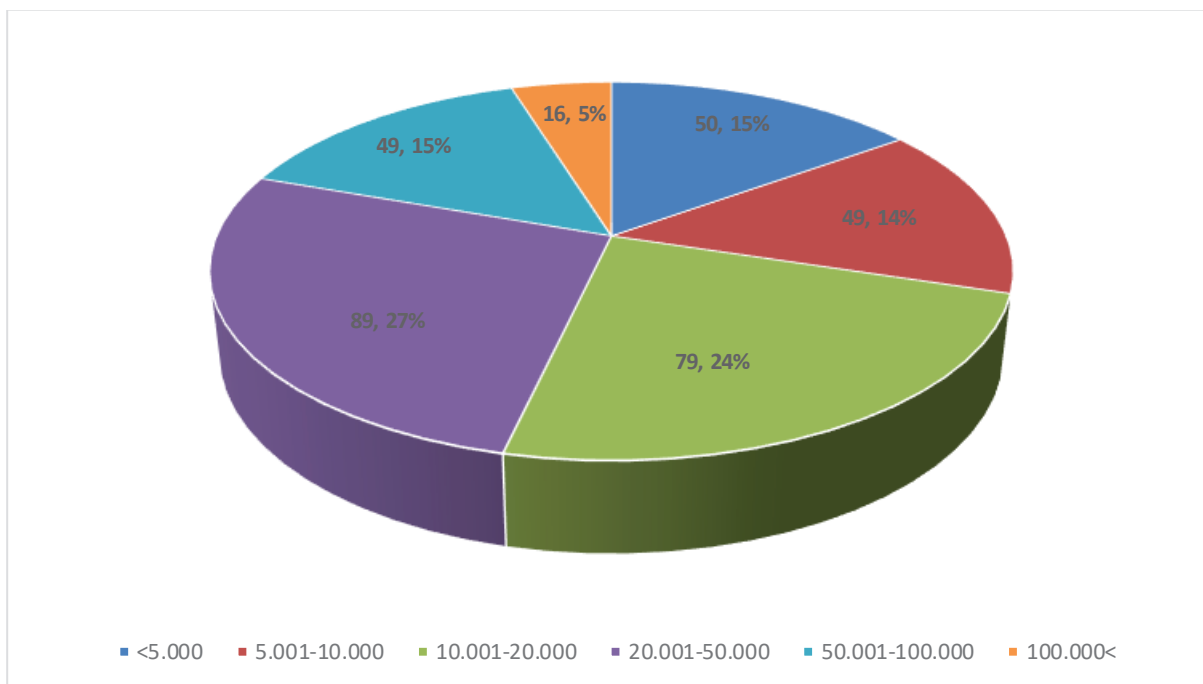

1.2. Κατανομή Δήμων ανά Περιφέρεια και πληθυσμιακή τάξη

(Μόνιμος πληθυσμός 2021)

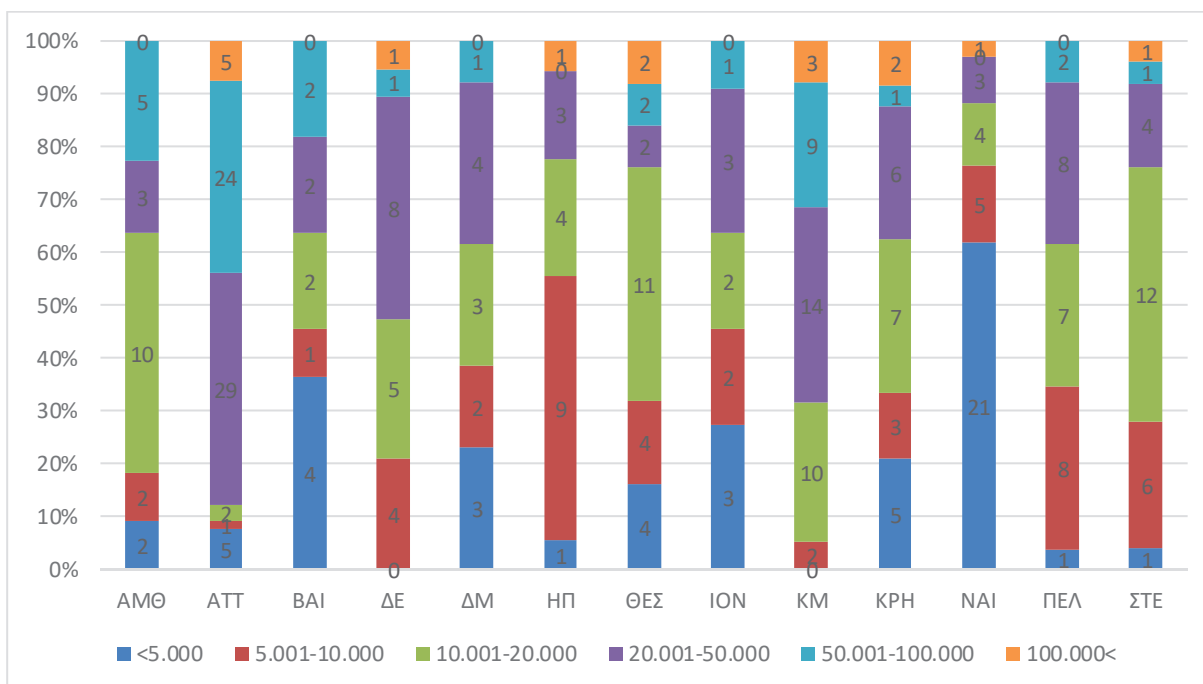

1.3. Κατανομή Δήμων ανά Περιφέρεια και τάξη έκτασης (τετρ. μέτρα)

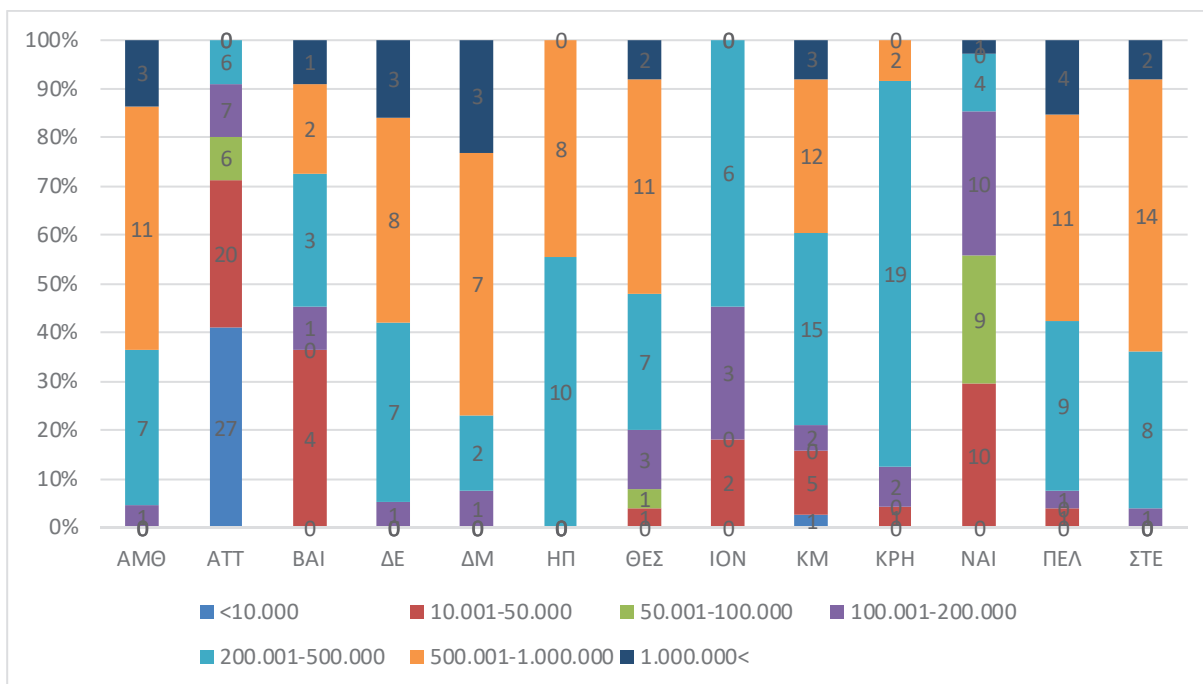

1.4. Κατανομή Δήμων ανά Περιφέρεια και τάξη πυκνότητας πληθυσμού.

(Πυκνότητα πληθυσμού = Μόνιμοι Κάτοικοι ανά τετρ. χλμ. έκτασης)

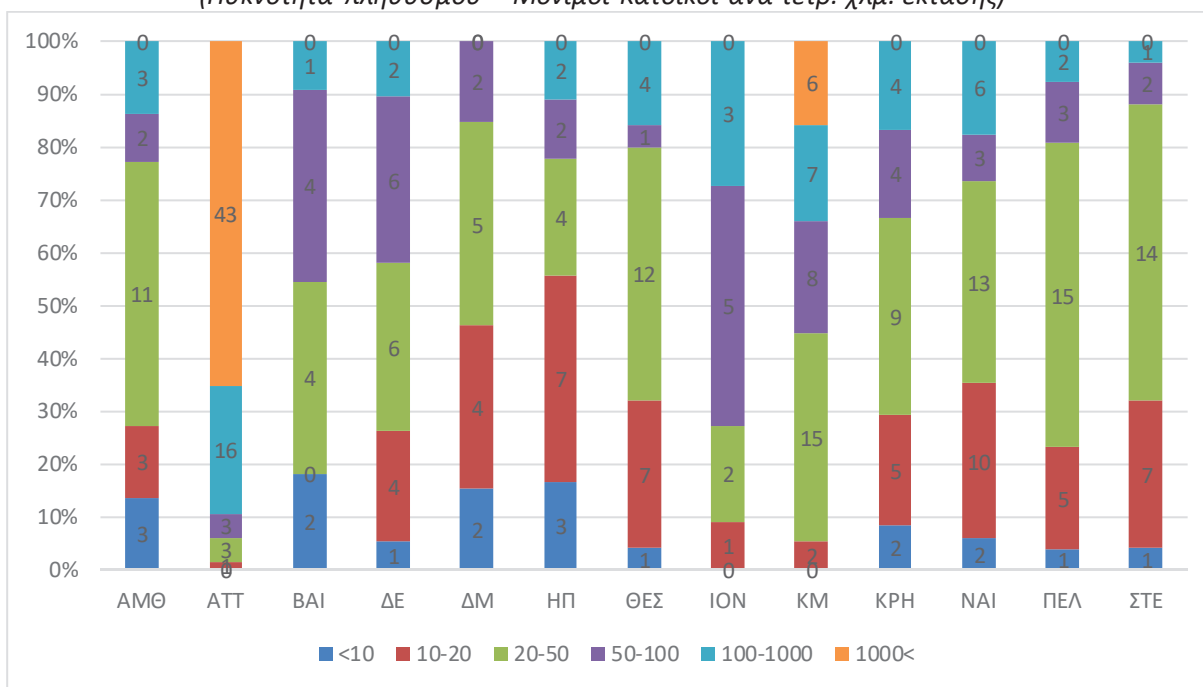

1.5. Κατανομή Δήμων ανά Περιφέρεια και τάξη πλήθους Δημοτικών Ενοτήτων

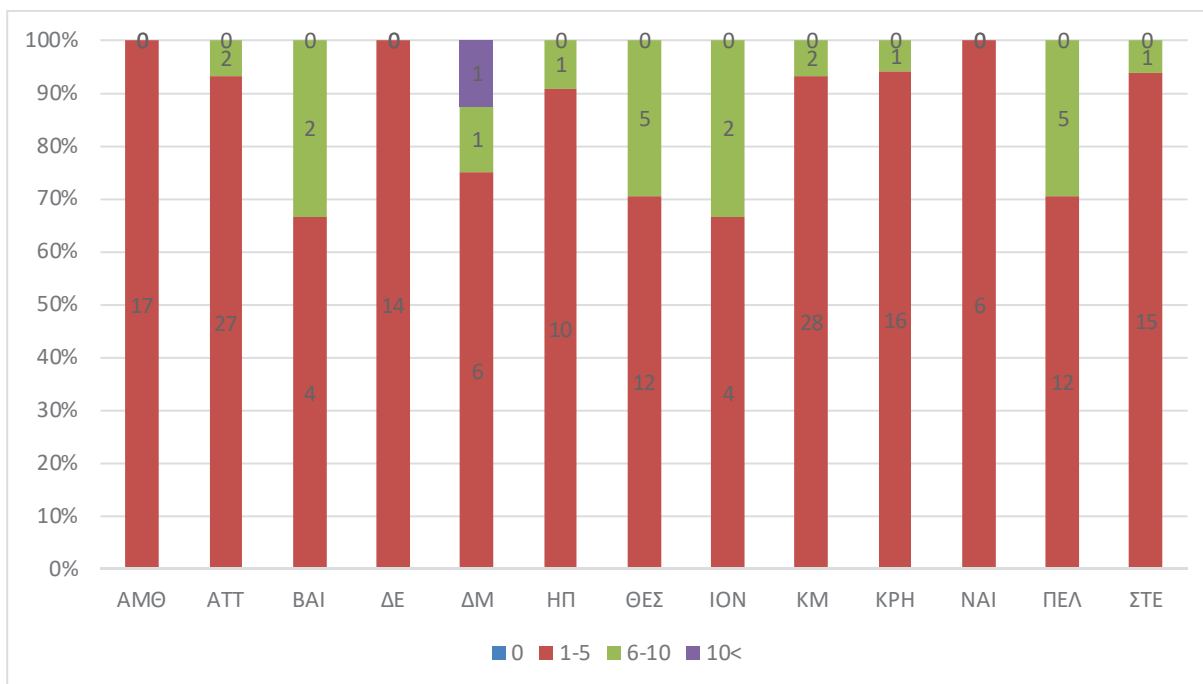

1.6. Κατανομή Δήμων ανά Περιφέρεια και τάξη πλήθους Κοινοτήτων

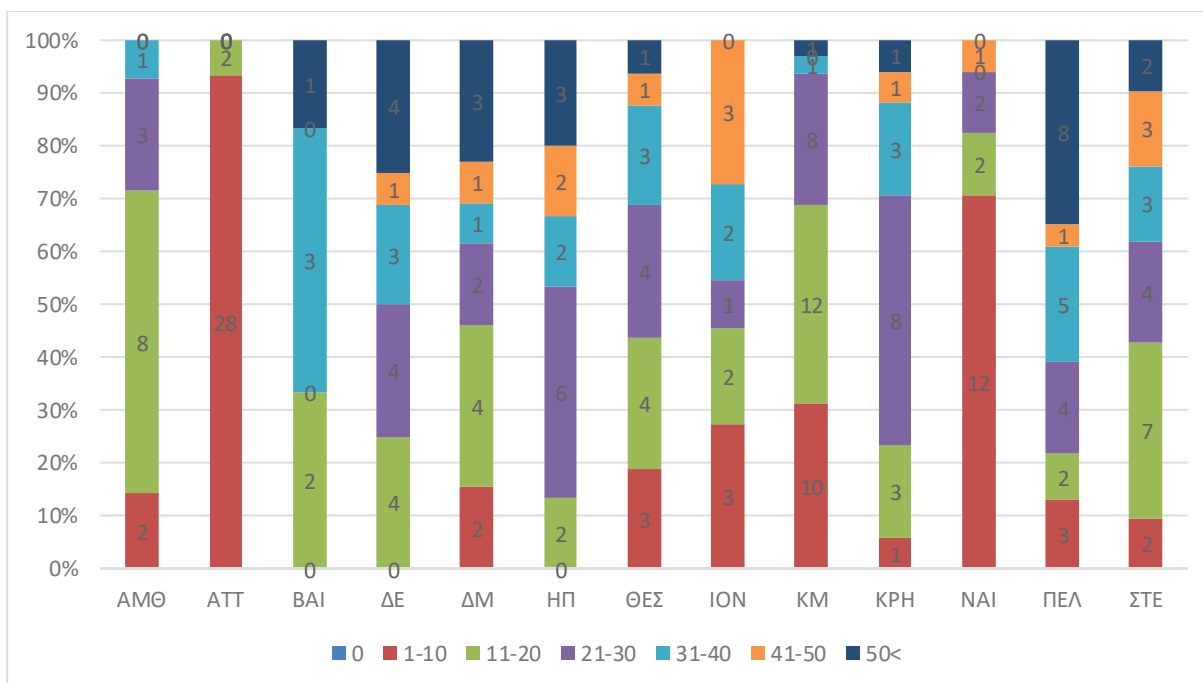

1.7. Κατανομή Δήμων ανά Περιφέρεια & τάξη πλήθους οικισμών

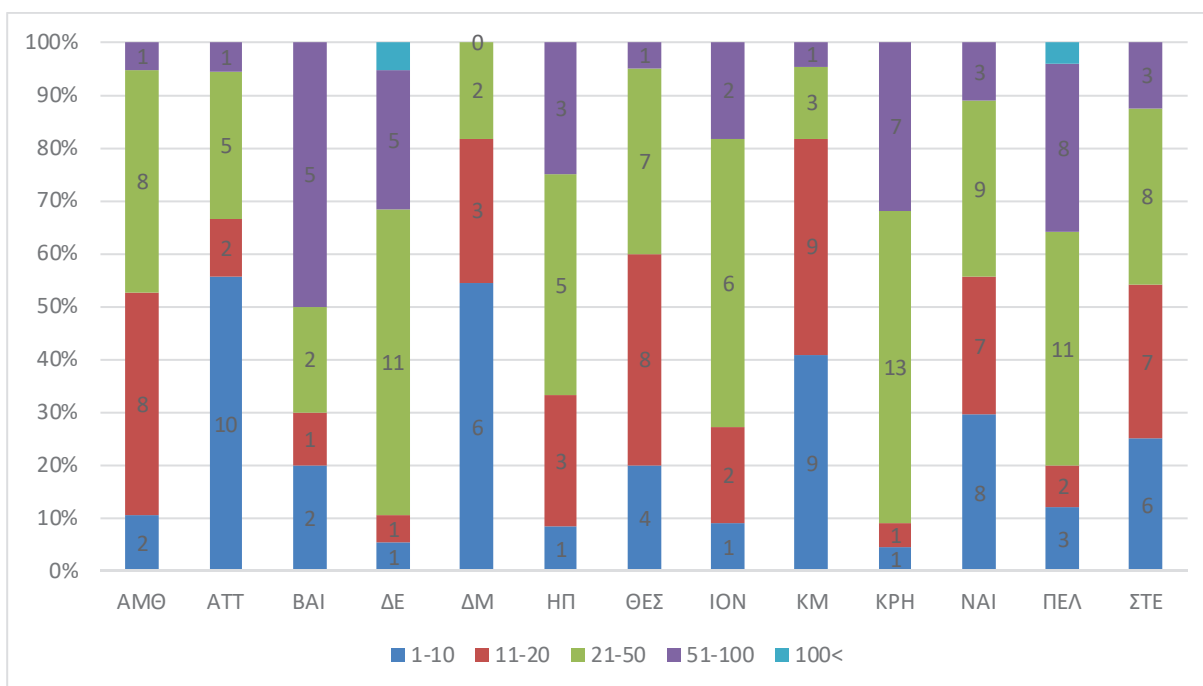

1.8. Κατανομή δήμων βάσει γεωμορφολογικών χαρακτηριστικών

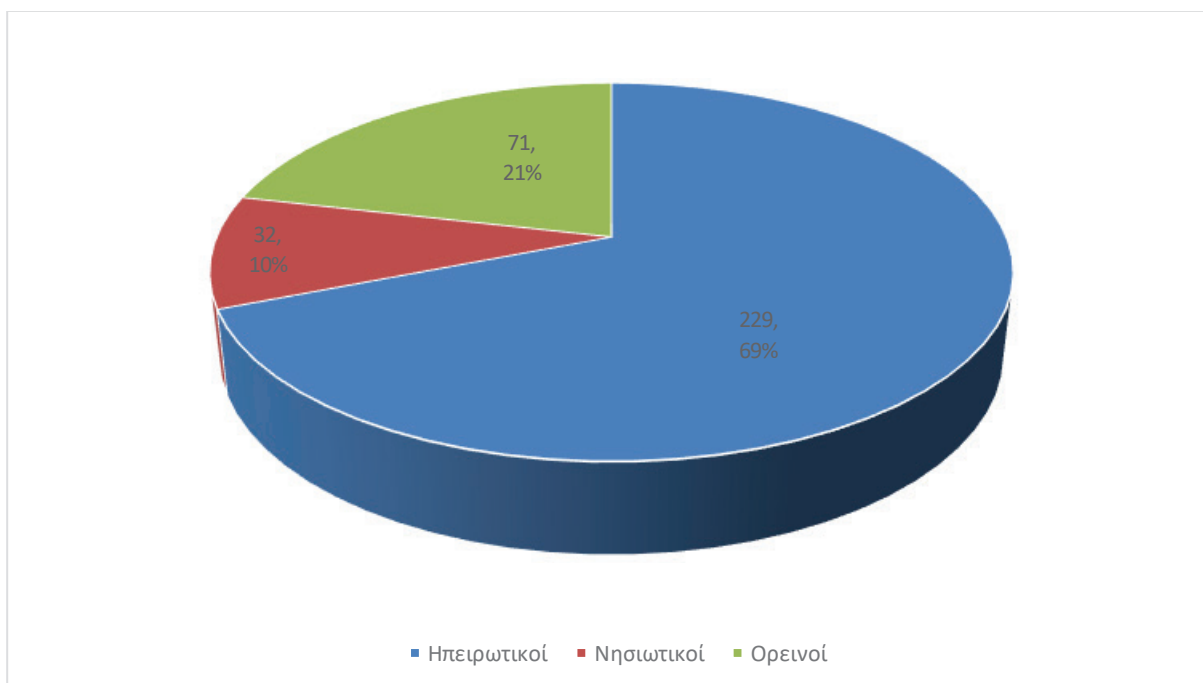

1.9. Κατανομή ορεινών, ημιορεινών, πεδινών Δημοτικών Ενοτήτων (Δ.Ε.) ανά Περιφέρεια

Περιφέρεια	Ορεινές ΔΕ	Ημιορεινές ΔΕ	Πεδινές ΔΕ	ΣΥΝΟΛΟ
Ανατολικής Μακεδονίας και Θράκης	12	17	26	55
Αττικής	4	35	83	122
Βορείου Αιγαίου	5	13	18	36
Δυτικής Ελλάδας	23	22	29	74
Δυτικής Μακεδονίας	56	5	0	61
Ηπείρου	45	20	11	76
Θεσσαλίας	37	28	40	105
Ιονίων Νήσων	5	15	19	39
Κεντρικής Μακεδονίας	12	36	86	134
Κρήτης	23	36	14	73
Νοτίου Αιγαίου	0	30	28	58
Πελοποννήσου	39	47	21	107
Στερεάς Ελλάδας	34	39	23	96
ΣΥΝΟΛΟ	295	343	398	1036

1.10. Κατανομή ορεινών, ημιορεινών, πεδινών Κοινοτήτων ανά Περιφέρεια

Περιφέρεια	Ορεινές	Ημιορεινές	Πεδινές	ΣΥΝΟΛΟ
Ανατολικής Μακεδονίας και Θράκης	70	69	218	365
Αττικής	6	46	100	152
Βορείου Αιγαίου	35	83	96	214
Δυτικής Ελλάδας	269	142	294	705
Δυτικής Μακεδονίας	303	75	7	387
Ηπείρου	340	150	91	582
Θεσσαλίας	186	91	258	536
Ιονίων Νήσων	34	101	143	278
Κεντρικής Μακεδονίας	77	127	441	646
Κρήτης	178	229	169	578
Νοτίου Αιγαίου	17	85	92	194
Πελοποννήσου	382	219	297	898
Στερεάς Ελλάδας	260	155	187	602
ΣΥΝΟΛΟ	2157	1572	2393	6137

1.11. Κατανομή Δημοτικών Συμβουλίων ανά Περιφέρεια & αριθμό μελών

Περιφέρεια	13	15	19	25	29	35	39	43	ΣΥΝΟΛΟ
Ανατολικής Μακεδονίας και Θράκης	0	2	2	12	1	5	0	0	22
Αττικής	1	4	1	10	19	26	3	2	66
Βορείου Αιγαίου	4	0	1	3	1	1	1	0	11
Δυτικής Ελλάδας	0	0	4	10	3	0	1	1	19
Δυτικής Μακεδονίας	1	2	2	4	2	2	0	0	13
Ηπείρου	0	1	9	5	2	0	1	0	18
Θεσσαλίας	0	4	4	10	3	1	1	2	25
Ιονίων Νήσων	1	2	2	3	2	0	1	0	11
Κεντρικής Μακεδονίας	0	0	2	15	7	11	2	1	38
Κρήτης	1	4	3	13	0	1	0	2	24
Νοτίου Αιγαίου	16	5	5	6	1	0	0	1	34
Πελοποννήσου	1	0	8	10	2	5	0	0	26
Στερεάς Ελλάδας	0	1	6	14	2	1	1	0	25
ΣΥΝΟΛΟ	25	25	49	115	45	53	11	9	332

1.12. Κατανομή Κοινοτήτων ανά πληθυσμιακή τάξη και Περιφέρεια

Περιφέρεια	1-200	201-2.000	2.001-10.000	10.001-50.000	50.000<	ΣΥΝΟΛΟ
Ανατολικής Μακεδονίας και Θράκης	90	239	30	2	4	365
Αττικής	9	29	42	48	24	152
Βορείου Αιγαίου	70	130	12	2	0	214
Δυτικής Ελλάδας	320	350	28	5	2	705
Δυτικής Μακεδονίας	212	160	10	5	0	387
Ηπείρου	353	206	18	4	1	582
Θεσσαλίας	166	343	21	3	3	536
Ιονίων Νήσων	92	174	10	2	0	278
Κεντρικής Μακεδονίας	66	478	75	22	5	646
Κρήτης	228	312	30	6	2	578
Νοτίου Αιγαίου	34	128	27	4	1	194
Πελοποννήσου	511	345	35	6	1	898
Στερεάς Ελλάδας	266	293	38	4	1	602
ΣΥΝΟΛΟ	2417	3187	376	113	44	6.137

2. Πληθυσμιακές Μεταβολές 2011–2021

Σύμφωνα με τα στοιχεία της ΕΛΣΤΑΤ1 για την απογραφή του 2021, ο μόνιμος πληθυσμός της χώρας ανέρχεται σε 10.432.487, μειωμένος κατά 333.799 (-3,5%) σε σχέση με το μόνιμο πληθυσμό του 2011. Σε επίπεδο περιφερειών μείωση παρουσίασαν οι έντεκα (11) από τις δέκα τρεις (13) περιφέρειες της χώρας, με το μεγαλύτερο ποσοστό μείωσης να παρατηρείται στην Περιφέρεια Δυτικής Μακεδονίας κατά (-10,3%), ενώ αύξηση παρατηρείται στην Περιφέρεια Νοτίου Αιγαίου (+6,1%) και στην Περιφέρεια Κρήτης (0,2%). Στον πίνακα 1, που ακολουθεί, παρουσιάζεται η μεταβολή του μόνιμου πληθυσμού στην δεκαετία 2011 – 2021.

2.1. Πληθυσμιακή μεταβολή ανά περιφέρεια 2011 – 2021

α/α	Περιφέρεια	2011	2021	Διαφορά	%
1	Ανατολικής Μακεδονίας & Θράκης	608.182	562.201	-45.981	-7,56%
2	Αττικής	3.828.434	3.814.064	-14.370	-0,38%
3	Βορείου Αιγαίου	199.231	194.943	-4.288	-2,15%
4	Δυτικής Ελλάδος	679.796	648.220	-31.576	-4,64%
5	Δυτικής Μακεδονίας	283.689	254.595	-29.094	-10,26%
6	Ηπείρου	336.856	319.991	-16.865	-5,01%
7	Θεσσαλίας	732.762	688.255	-44.507	-6,07%
8	Ιονίων Νήσων	207.855	204.532	-3.323	-1,60%
9	Κεντρικής Μακεδονίας	1.882.108	1.795.669	-86.439	-4,59%
10	Κρήτης	623.065	624.408	1.343	0,22%
11	Νοτίου Αιγαίου	309.015	327.820	18.805	6,09%
12	Πελοποννήσου	577.903	539.535	-38.368	-6,64%
13	Στερεάς Ελλάδος	547.390	508.254	-39.136	-7,15%
	Σύνολο	10.816.286	10.482.487	-333.799	-3,09%

2.2. Πληθυσμιακή εξέλιξη ανά περιφέρεια 1991 – 2021

α/α	Περιφέρεια	1991	2001	2011	2021
1	Ανατολικής Μακεδονίας & Θράκης	570.442	607.162	608.182	562.201
2	Αττικής	3.594.817	3.894.573	3.828.434	3.814.064
3	Βορείου Αιγαίου	201.390	205.235	199.231	194.943
4	Δυτικής Ελλάδος	695.391	721.541	679.796	648.220
5	Δυτικής Μακεδονίας	288.636	294.317	283.689	254.595
6	Ηπείρου	327.300	336.392	336.856	319.991
7	Θεσσαλίας	729.505	740.115	732.762	688.255
8	Ιονίων Νήσων	189.430	209.608	207.855	204.532
9	Κεντρικής Μακεδονίας	1.710.465	1.874.597	1.882.108	1.795.669
10	Κρήτης	536.805	594.368	623.065	624.408
11	Νοτίου Αιγαίου	255.192	298.462	309.015	327.820
12	Πελοποννήσου	574.434	597.622	577.903	539.535
13	Στερεάς Ελλάδος	548.170	558.144	547.390	508.254
	Σύνολο	10.221.977	10.932.136	10.816.286	10.482.487

¹ Αποτελέσματα Απογραφής Πληθυσμού και Κατοικιών, ΕΛΣΤΑΤ 2021, 17.3.2023

Στα ακόλουθα γραφήματα παρουσιάζεται η απόλυτη και η ποσοστιαία μεταβολή του μόνιμου πληθυσμού στις περιφέρειες της χώρας μεταξύ των απογραφών 1991-2001, 2001-2011 και 2011-2021.

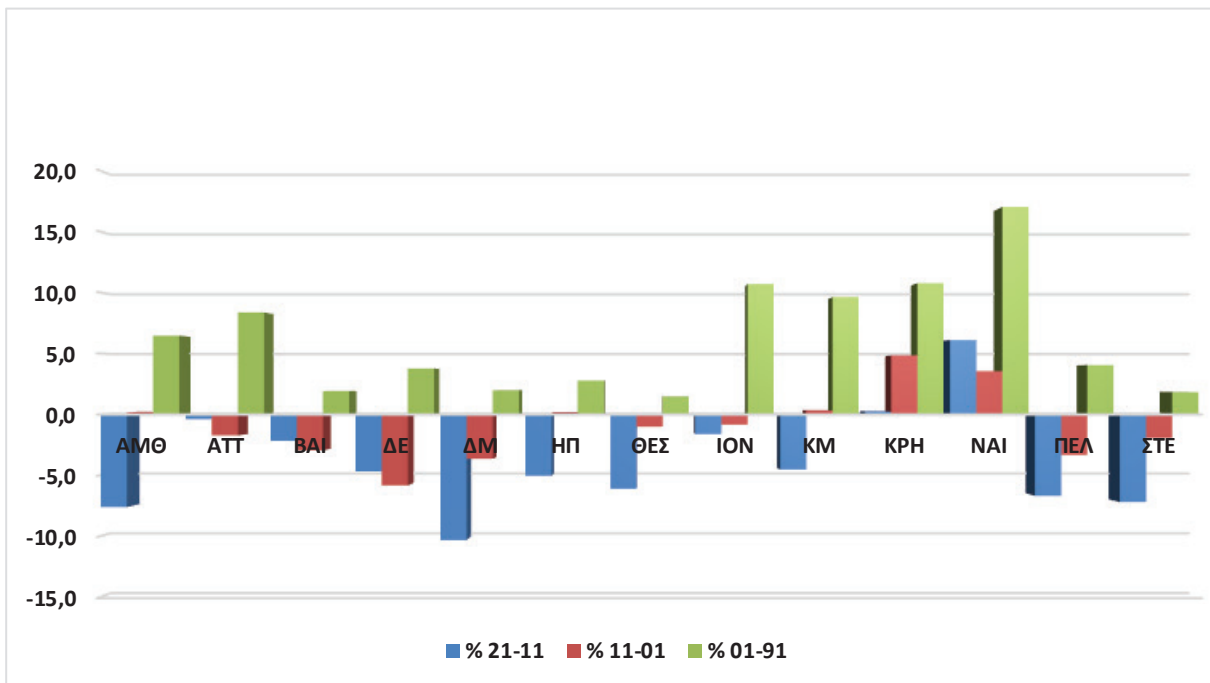
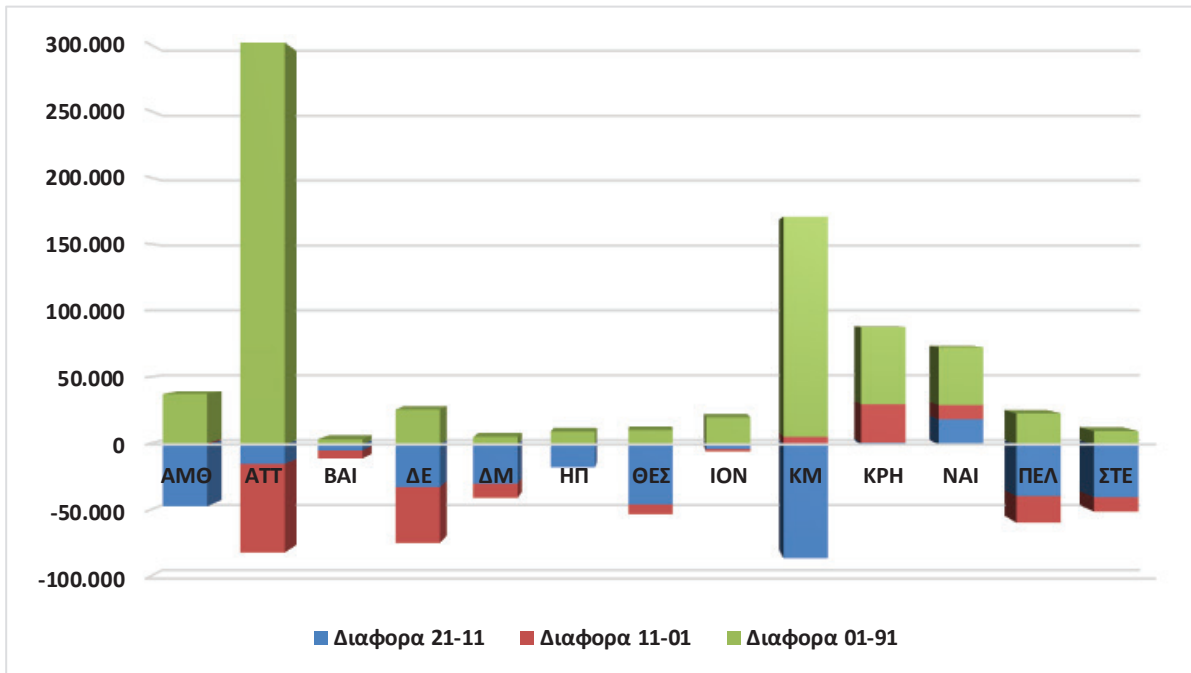

2.3. Πληθυσμιακές Μεταβολές ανά Περιφερειακή Ενότητα 2011–2021

Στο επίπεδο των εβδομήντα τεσσάρων (74) Περιφερειακών Ενοτήτων, οι πενήντα έξι (56) παρουσίασαν μείωση και οι δέκα οκτώ (18) αύξηση :

- Οι μεγαλύτερες αρνητικές μεταβολές² στο μόνιμο πληθυσμό παρατηρούνται στις Περιφερειακές Ενότητες Γρεβενών (-16,3%), Σερρών (-14,2%), Ιθάκης (-11,4%), Ευρυτανίας (-13,2%), Φθιώτιδας (-12,9%), Φλωρίνης (-12,7%), Κυκλίας (-12,4%), Δράμας (-11,8%), Αρκαδίας (-10,5%), Φωκίδας (10,3%) και Βοιωτίας(-10,1%).
- Θετικές μεταβολές σημειώνονται σε 18 Περιφερειακές Ενότητες εκ των οποίων τρεις (3) στην Περιφέρεια Αττικής, Βόρειου Τομέα Αθηνών (1,5%), Ανατολικής Αττικής (3,3%), και Δυτικής Αττικής (2,9%), δέκα (10) στην Περιφέρεια Νοτίου Αιγαίου, Κω (10,9%), Ρόδου (8,1%), Νάξου (8%), Καλύμνου (6,6%), Καρπάθου – Ηρωικής Νήσου Κάσου (6,6%), Πάρου (5,8%), Μυκόνου (5,6%), ΠΕ Τήνου (3,5%), Μήλου (2,0%), Θήρας (0,9%), Ικαρίας (3,1%) στην Περιφέρεια Βορείου Αιγαίου, Λασιθίου (3,2) και Χανίων (0,1%) στην Περιφέρεια Κρήτης και Ζακύνθου (1,0%) και Κεφαλληνίας (0,7%) στην περιφέρεια Ιονίων Νήσων.

Η πληθυσμιακή μεταβολή Περιφερειακών Ενοτήτων³ 2011 – 2021 παρουσιάζεται αναλυτικά στον πίνακα που ακολουθεί:

Περιφέρειας	Περιφερειακή Ενότητα	2011	2021	Διαφορά	%
Ανατολικής Μακεδονίας και Θράκης	Δράμας	98.287	86.643	-11.644	-11,8
	Έβρου	147.947	133.802	-14.145	-9,6
	Θάσου	13.770	13.104	-666	-4,8
	Καβάλας	124.917	116.195	-8.722	-7,0
	Ξάνθης	111.222	108.195	-3.027	-2,7
	Ροδόπης	112.039	104.262	-7.777	-6,9
	Σύνολο Περιφέρειας		608.182	562.201	-45.981
Αττικής	Ανατολικής Αττικής	502.348	518.755	16.407	3,3
	Βορείου Τομέα Αθηνών	592.490	601.163	8.673	1,5
	Δυτικής Αττικής	160.927	165.540	4.613	2,9
	Δυτικού Τομέα Αθηνών	489.675	478.883	-10.792	-2,2
	Κεντρικού Τομέα Αθηνών	1.029.520	1.002.212	-27.308	-2,7
	Νήσων	74.651	70.005	-4.646	-6,2
	Νοτίου Τομέα Αθηνών	529.826	529.455	-371	-0,1
	Πειραιώς	448.997	448.051	-946	-0,2
Σύνολο Περιφέρειας		3.828.434	3.814.064	-14.370	-0,4
Βορείου Αιγαίου	Ικαρίας	9.882	10.186	304	3,1
	Λέσβου	86.436	83.755	-2.681	-3,1
	Λήμνου	17.262	16.668	-594	-3,4
	Σάμου	32.977	32.642	-335	-1,0
	Χίου	52.674	51.692	-982	-1,9
	Σύνολο Περιφέρειας		199.231	194.943	-4.288
Δυτικής Ελλάδας	Αιτωλοακαρνανίας	210.802	192.345	-18.457	-8,8
	Αχαΐας	309.694	305.979	-3.715	-1,2
	Ηλείας	159.300	149.896	-9.404	-5,9
	Σύνολο Περιφέρειας		679.796	648.220	-31.576

² Μεγαλύτερες του 10%

³ Δεν περιλαμβάνεται το Άγιο Όρος (Αυτοδιοίκητο)

Δυτικής Μακεδονίας	Γρεβενών	31.757	26.576	-5.181	-16,3
	Καστοριάς	50.322	45.929	-4.393	-8,7
	Κοζάνης	150.196	137.210	-12.986	-8,6
	Φλωρίνης	51.414	44.880	-6.534	-12,7
	Σύνολο Περιφέρειας	283.689	254.595	-29.094	-10,3
Ηπείρου	Άρτης	67.877	63.732	-4.145	-6,1
	Θεσπρωτίας	43.587	40.804	-2.783	-6,4
	Ιωαννίνων	167.901	160.773	-7.128	-4,2
	Πρεβέζης	57.491	54.682	-2.809	-4,9
	Σύνολο Περιφέρειας	336.856	319.991	-16.865	-5,0
Θεσσαλίας	Καρδίτσης	113.544	106.305	-7.239	-6,4
	Λαρίσης	284.325	268.963	-15.362	-5,4
	Μαγνησίας	190.010	177.448	-12.562	-6,6
	Σποράδων	13.798	13.458	-340	-2,5
	Τρικάλων	131.085	122.081	-9.004	-6,9
	Σύνολο Περιφέρειας	732.762	688.255	-44.507	-6,1
Ιονίων Νήσων	Ζακύνθου	40.759	41.180	421	1,0
	Ιθάκης	3.231	2.862	-369	-11,4
	Κερκύρας	104.371	101.600	-2.771	-2,7
	Κεφαλληνίας	35.801	36.064	263	0,7
	Λευκάδος	23.693	22.826	-867	-3,7
	Σύνολο Περιφέρειας	207.855	204.532	-3.323	-1,6
Κεντρικής Μακεδονίας	Ημαθίας	140.611	131.001	-9.610	-6,8
	Θεσσαλονίκης	1.110.551	1.092.919	-17.632	-1,6
	Κιλκίς	80.419	70.477	-9.942	-12,4
	Πέλλης	139.680	126.740	-12.940	-9,3
	Πιερίας	126.698	119.384	-7.314	-5,8
	Σερρών	176.430	151.317	-25.113	-14,2
	Χαλκιδικής	105.908	102.085	-3.823	-3,6
	Σύνολο Περιφέρειας	1.880.297	1.793.923	-86.374	-4,6
Κρήτης	Ηρακλείου	305.490	305.017	-473	-0,2
	Λασιθίου	75.381	77.819	2.438	3,2
	Ρεθύμνης	85.609	84.866	-743	-0,9
	Χανίων	156.585	156.706	121	0,1
	Σύνολο Περιφέρειας	623.065	624.408	1.343	0,2
Νοτίου Αιγαίου	Άνδρου	9.221	8.826	-395	-4,3
	Θήρας	18.883	19.044	161	0,9
	Καλύμνου	29.452	31.383	1.931	6,6
	Καρπάθου - Ηρωικής Νήσου Κάσου	7.310	7.790	480	6,6
	Κέας - Κύθνου	3.911	3.903	-8	-0,2
	Κω	34.396	38.137	3.741	10,9
	Μήλου	9.932	10.130	198	2,0
	Μυκόνου	10.134	10.704	570	5,6
	Νάξου	20.877	22.539	1.662	8,0
	Πάρου	14.926	15.785	859	5,8
	Ρόδου	119.830	129.521	9.691	8,1
	Σύρου	21.507	21.124	-383	-1,8
	Τήνου	8.636	8.934	298	3,5
Σύνολο Περιφέρειας	309.015	327.820	18.805	6,1	
Πελοποννήσου	Αργολίδος	97.044	93.216	-3.828	-3,9
	Αρκαδίας	86.685	77.592	-9.093	-10,5
	Κορινθίας	145.082	138.310	-6.772	-4,7
	Λακωνίας	89.138	84.337	-4.801	-5,4
	Μεσσηνίας	159.954	146.080	-13.874	-8,7
	Σύνολο Περιφέρειας	577.903	539.535	-38.368	-6,6

Στερεάς Ελλάδας	Βοιωτίας	117.920	106.056	-11.864	-10,1
	Ευβοίας	210.815	210.778	-37	0,0
	Ευρυτανίας	20.081	17.428	-2.653	-13,2
	Φθιώτιδος	158.231	137.793	-20.438	-12,9
	Φωκίδας	40.343	36.199	-4.144	-10,3
Σύνολο Περιφέρειας		547.390	508.254	-39.136	-7,1
Σύνολο Επικράτειας		10.814.475	10.480.741	-333.734	-3,1

2.4. Πληθυσμιακές Μεταβολές ανά Περιφερειακή Ενότητα 1991-2021

Αντίστοιχα, η πληθυσμιακή εξέλιξη 1991-2021 ανά Περιφερειακή Ενότητα αποτυπώνεται στον ακόλουθο πίνακα.⁴

α/α	Περιφέρειας	Περιφερειακή Ενότητα	1991	2001	2011	2021
1	Ανατολικής Μακεδονίας και Θράκης	Δράμας	95.175	102.184	98.287	86.643
2		Έβρου	144.464	149.283	147.947	133.802
3		Θάσου	13.315	13.451	13.770	13.104
4		Καβάλας	121.171	128.048	124.917	116.195
5		Ξάνθης	92.218	102.959	111.222	108.195
6		Ροδόπης	104.099	111.237	112.039	104.262
		Σύνολο Περιφέρειας	570.442	607.162	608.182	562.201
7	Αττικής	Ανατολικής Αττικής	277.207	386.067	502.348	518.755
8		Βορείου Τομέα Αθηνών	505.489	583.900	592.490	601.163
9		Δυτικής Αττικής	122.365	149.794	160.927	165.540
10		Δυτικού Τομέα Αθηνών	471.456	499.883	489.675	478.883
11		Κεντρικού Τομέα Αθηνών	1.197.601	1.179.308	1.029.520	1.002.212
12		Νήσων	62.549	71.094	74.651	70.005
13		Νοτίου Τομέα Αθηνών	490.519	542.171	529.826	529.455
14		Πειραιώς	467.631	482.356	448.997	448.051
	Σύνολο Περιφέρειας	3.594.817	3.894.573	3.828.434	3.814.064	
15	Βορείου Αιγαίου	Ικαρίας	9.234	9.841	9.882	10.186
16		Λέσβου	88.206	90.436	86.436	83.755
17		Λήμνου	17.963	17.852	17.262	16.668
18		Σάμου	33.276	34.000	32.977	32.642
19		Χίου	52.711	53.106	52.674	51.692
		Σύνολο Περιφέρειας	201.390	205.235	199.231	194.943
20	Δυτικής Ελλάδας	Αιτωλοακαρνανίας	224.279	219.092	210.802	192.345
21		Αχαΐας	296.825	318.928	309.694	305.979
22		Ηλείας	174.287	183.521	159.300	149.896
		Σύνολο Περιφέρειας	695.391	721.541	679.796	648.220
23	Δυτικής Μακεδονίας	Γρεβενών	32.793	32.567	31.757	26.576
24		Καστοριάς	53.284	53.702	50.322	45.929
25		Κοζάνης	150.192	153.939	150.196	137.210
26		Φλωρίνης	52.367	54.109	51.414	44.880
		Σύνολο Περιφέρειας	288.636	294.317	283.689	254.595
27	Ηπείρου	Άρτης	75.609	73.620	67.877	63.732
28		Θεσπρωτίας	41.820	43.601	43.587	40.804
29		Ιωαννίνων	152.803	161.027	167.901	160.773
30		Πρεβέζης	57.068	58.144	57.491	54.682
		Σύνολο Περιφέρειας	327.300	336.392	336.856	319.991

⁴ Δεν περιλαμβάνεται το Άγιο Όρος (Αυτοδιοίκητο)

31	Θεσσαλίας	Καρδίτσας	123.215	120.265	113.544	106.305
32		Λαρίσης	271.786	282.156	284.325	268.963
33		Μαγνησίας	184.692	192.086	190.010	177.448
34		Σποράδων	11.581	12.919	13.798	13.458
35		Τρικάλων	138.231	132.689	131.085	122.081
			Σύνολο Περιφέρειας	729.505	740.115	732.762
36	Ιονίων Νήσων	Ζακύνθου	32.582	38.883	40.759	41.180
37		Ιθάκης	3.185	3.212	3.231	2.862
38		Κερκύρας	103.505	111.081	104.371	101.600
39		Κεφαλληνίας	29.215	34.544	35.801	36.064
40		Λευκάδος	20.943	21.888	23.693	22.826
			Σύνολο Περιφέρειας	189.430	209.608	207.855
41	Κεντρικής Μακεδονίας	Ημαθίας	138.046	142.471	140.611	131.001
42		Θεσσαλονίκης	973.100	1.084.001	1.110.551	1.092.919
43		Κιλίκης	77.155	86.424	80.419	70.477
44		Πέλλης	136.774	143.957	139.680	126.740
45		Πιερίας	113.502	126.412	126.698	119.384
46		Σερρών	186.417	194.483	176.430	151.317
47		Χαλκιδικής	85.471	96.849	105.908	102.085
			Σύνολο Περιφέρειας	1.710.465	1.874.597	1.880.297
48	Κρήτης	Ηρακλείου	265.708	291.225	305.490	305.017
49		Λασιθίου	70.253	75.736	75.381	77.819
50		Ρεθύμνης	68.905	78.957	85.609	84.866
51		Χανίων	131.939	148.450	156.585	156.706
			Σύνολο Περιφέρειας	536.805	594.368	623.065
52	Νοτίου Αιγαίου	Άνδρου	8.802	9.285	9.221	8.826
53		Θήρας	12.272	16.773	18.883	19.044
54		Καλύμνου	28.769	30.025	29.452	31.383
55		Καρπάθου - Ηρωικής Νήσου Κάσου	6.529	7.578	7.310	7.790
56		Κέας - Κύθνου	3.260	3.700	3.911	3.903
57		Κω	27.175	31.756	34.396	38.137
58		Μήλου	8.094	9.410	9.932	10.130
59		Μυκόνου	6.116	9.274	10.134	10.704
60		Νάξου	17.059	20.081	20.877	22.539
61		Πάρου	10.180	13.525	14.926	15.785
62		Ρόδου	99.397	119.147	119.830	129.521
63		Σύρου	19.783	19.793	21.507	21.124
64		Τήνου	7.756	8.115	8.636	8.934
			Σύνολο Περιφέρειας	255.192	298.462	309.015
65	Πελοποννήσου	Αργολίδας	94.873	102.392	97.044	93.216
66		Αρκαδίας	95.987	91.326	86.685	77.592
67		Κορινθίας	132.238	144.527	145.082	138.310
68		Λακωνίας	90.600	92.811	89.138	84.337
69		Μεσσηνίας	160.736	166.566	159.954	146.080
			Σύνολο Περιφέρειας	574.434	597.622	577.903
70	Στερεάς Ελλάδας	Βοιωτίας	125.488	123.913	117.920	106.056
71		Ευβοίας	202.131	207.305	210.815	210.778
72		Ευρυτανίας	20.390	19.518	20.081	17.428
73		Φθιώτιδος	163.395	169.542	158.231	137.793
74		Φωκίδας	36.766	37.866	40.343	36.199
			Σύνολο Περιφέρειας	548.170	558.144	547.390
		Σύνολο Επικράτειας	10.221.977	10.932.136	10.814.475	10.480.741

2.5. Πληθυσμιακές Μεταβολές Δήμων 2011-2021

Από τους 332 Δήμους της χώρας:

- ενενήντα έξι (96) δήμοι εμφανίζουν αύξηση πληθυσμού, εκ των οποίων οκτώ (8) παρουσιάζουν αύξηση πάνω από 10%, είκοσι τέσσερες (24) παρουσιάζουν αύξηση από 5-10% και εξήντα τέσσερες (64) παρουσιάζουν αύξηση έως 5%.
- Διακόσιοι τριάντα έξι δήμοι (236) δήμοι είχαν μείωση πληθυσμού, εκ των οποίων τρεις (3) δήμοι (Νέας Ζίχνης, Κάτω Νευροκοπίου και Θέρμου), παρουσιάζουν μείωση πάνω από 30%, δέκα έξι (16) παρουσιάζουν μείωση από 20%, έως 30% , εβδομήντα οκτώ (78) παρουσιάζουν μείωση από 10% έως 20% και εκατόν τριάντα εννέα (139) δήμοι παρουσιάζουν μείωση έως 10%.
- Όλοι οι δήμοι της Περιφέρειας Δυτικής Μακεδονίας είχαν μείωση πληθυσμού. Επίσης στις Περιφέρειες Ανατολικής Μακεδονίας και Θράκης και Ηπείρου, όλοι οι δήμοι είχαν μείωση πληθυσμού (1) σε κάθε περιφέρεια.

ΜΕΤΑΒΟΛΗ ΠΛΗΘΥΣΜΟΥ ΑΝΑ ΚΑΤΗΓΟΡΙΑ ΔΗΜΩΝ									
	ΑΝΑ ΚΑΤΗΓΟΡΙΑ ΔΗΜΟΥ	ΣΥΝΟΛΟ ΔΗΜΩΝ	ΑΥΞΗΣΗ			ΜΕΙΩΣΗ			
			>10%	5-10	0-5	0-5	5-10	10-20	>20
1	Δήμοι Μητροπολιτικών Κέντρων	47		1	22	23	1		
2	Μεγάλοι Ηπειρωτικοί Δήμοι και Δήμοι πρωτεύουσες Νομών	90	0	6	26	23	25	9	1
3	Μεσαίοι Ηπειρωτικοί Δήμοι (από 10.000 και έως 25.000 κατοίκους)	82	1	1	7	11	19	39	4
4	Μικροί Ηπειρωτικοί και Μικροί Ορεινοί Δήμοι (κάτω των 10.000 κατοίκων)	51	1	1	1	1	10	23	14
5	Μεγάλοι και Μεσαίοι Νησιωτικοί Δήμοι	26	1	7	4	8	5	1	
6	Μικροί Νησιωτικοί Δήμοι (έως 3.500 κατοίκους)	36	5	7	5	7	6	6	
		332	8	23	65	73	66	78	19

Από τους Δήμους των Μητροπολιτικών Κέντρων, οι είκοσι τρεις (23) εμφανίσουν αύξηση και είκοσι τέσσερες (24) μείωση. Τη μεγαλύτερη αύξηση εμφανίζουν οι Δήμοι Βριλήσσιων (5,5%), Αγίας Παρασκευής (4,1%) και Χαλανδρίου (3,8%). Τη μεγαλύτερη μείωση εμφανίζουν οι Δήμοι Αιγάλεω (-5,9%), Περιστερίου (-4,5%), Αμπελοκήπων Μενεμένης (-3,80%), Νέας Ιωνίας (-3,8%) και Νεάπολης - Συκεών (-4,5%).

Από τους Μεγάλους Ηπειρωτικούς Δήμους και Δήμους πρωτεύουσες Νομών τριάντα δύο (32) εμφανίζουν αύξηση, και οι υπόλοιποι πενήντα οκτώ (58) δήμοι εμφανίζουν μείωση. Τη μεγαλύτερη αύξηση εμφανίζουν οι Δήμοι Παλλήνης (9,3%), Βάρης Βούλας Βουλιαγμένης (8,6%) Ρόδου (8,3%), Χαλκιδαιών (6,9%). Τη μεγαλύτερη μείωση εμφανίζουν οι Δήμοι Ελασσόνας (-20,7%), Γρεβενών (-17,3%) και Ορεστιάδας (-15,9%).

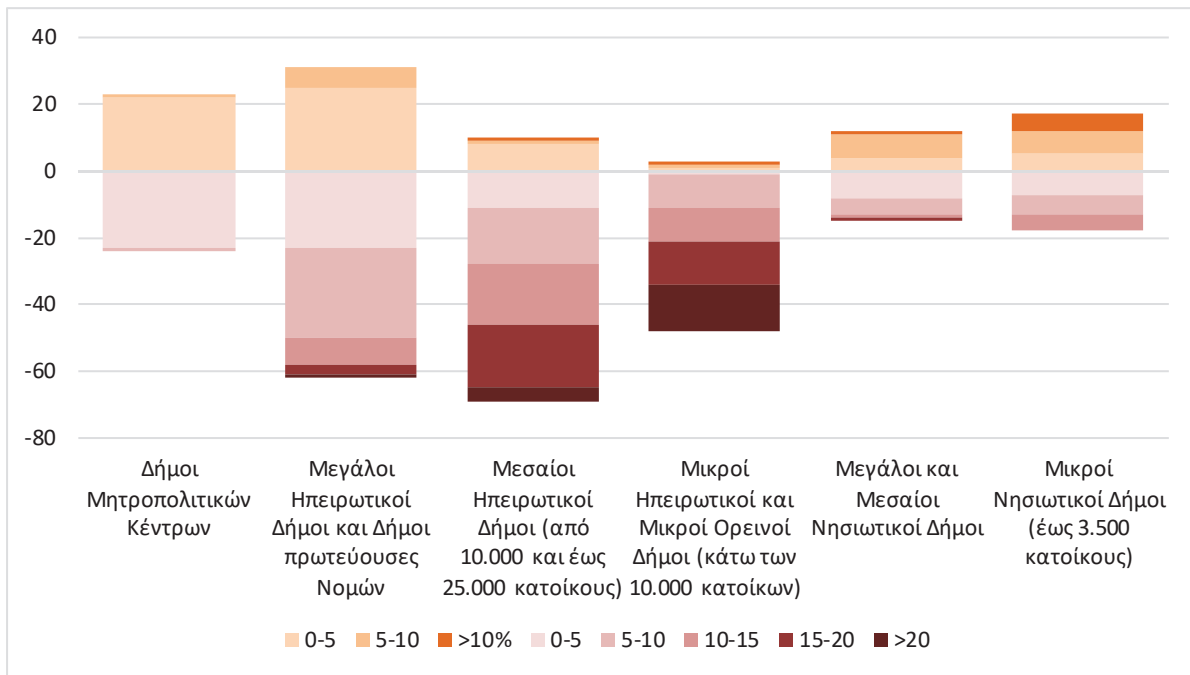

Από το σύνολο των ογδόντα δύο (82) Μεσαίων Ηπειρωτικών Δήμων (από 10.000 και έως 25.000 κατοίκους), μόνον εννέα (9) δήμοι εμφανίζουν αύξηση, ενώ οι υπόλοιποι παρουσιάζουν μείωση, εκ των οποίων σαράντα τρεις (43) δήμοι εμφανίζουν μείωση πάνω από 10%. Τη **μεγαλύτερη αύξηση** εμφανίζουν οι Δήμοι Ραφήνας - Πικερμίου (10,2%), Μαρκόπουλου Μεσογαίας (8,4%), Ανδραβίδας - Κυλλήνης (4,5%) και τη **μεγαλύτερη μείωση** οι Δήμοι Ηρακλείας (-25,7%), Σουφλίου (-21,6%), Εμμανουήλ Παππά (-21,0%) και Ανδρίτσαινας - Κρεστένων (-20,6%).

Από σύνολο των πενήντα ενός (51) Μικρών Ηπειρωτικών και Μικρών Ορεινών Δήμων (κάτω των 10.000 κατοίκων), μόνον τρεις (3) εμφανίζουν αύξηση, οι υπόλοιποι εμφανίζουν μείωση, εκ των οποίων τριάντα επτά (37) δήμοι παρουσιάζουν μείωση πάνω από 10%. **Αύξηση παρουσιάζουν**, οι Δήμοι Πλαστήρα (12,9%) και Σφακίων (6,0%) και ο Δήμος Αργιθέας (1,3%). Τη **μεγαλύτερη μείωση** (>30%) εμφανίζουν οι Δήμοι Νέας Ζίχνης (-33,3%), Κάτω Νευροκοπίου (-32,3%) και Θέρμου (-30,7%).

Από τους Μεγάλους και Μεσαίους Νησιωτικούς Δήμους (πλην πρωτευουσών νομών), οι δώδεκα (12) εμφανίζουν αύξηση και οι δέκα τέσσερες (14) μείωση. Τη **μεγαλύτερη αύξηση** εμφανίζουν οι Δήμοι Κω (11,1%) και Καλυμνίων (9,7%), Νάξου και μικρών Κυκλάδων (8,9%) και τη **μεγαλύτερη μείωση** οι Δήμοι Δυτικής Λέσβου (-13,5%), Κυθήρων (-9,8%) και Σκοπέλου (-8,9%).

Από τους Μικρούς Νησιωτικούς Δήμους (έως 3.500 κατοίκους), οι δέκα επτά (17) εμφανίζουν αύξηση και οι 19 μείωση. Τη **μεγαλύτερη αύξηση** εμφανίζουν οι Δήμοι Μεγίστης (18,7%), Αλοννήσου (14,1%), Ιητών (13,6%) Ηρωικής νήσου Κάσου (12,8%) και Οινουσσών (10,3%) και τη **μεγαλύτερη μείωση** οι Δήμοι Πόρου (-18,3%), Ελαφονήσου (-13,7%), Σερίφου (-12,6%) Ιθάκης (-11,4%), Μεγανησίου (-11,0%), και Κιμώλου (-11,0%).

Με την νέα απογραφή είκοσι ένα (21) Δήμοι αλλάζουν κατηγορία:

- Τέσσερες (4) δήμοι, Τυρνάβου, Τριφυλίας, Αλμωπίας, Δίου Ολύμπου από την κατηγορία 2 (Μεγάλοι Ηπειρωτικοί Δήμοι και Δήμοι πρωτεύουσες Νομών) εντάσσονται στην κατηγορία 3 (Μεσαίοι Ηπειρωτικοί Δήμοι από 10.000 και έως 25.000 κατοίκους)
- Ο Δήμος Μαλεβιζίου από την κατηγορία 3 (Μεσαίοι Ηπειρωτικοί Δήμοι - από 10.000 και έως 25.000 κατοίκους) εντάσσεται στην κατηγορία 2 (Μεγάλοι Ηπειρωτικοί Δήμοι άνω τω 25.000 κάτοικων)
- 15 δήμοι, Αλιάρτου-Θεσπιέων, Αμφίκλειας-Ελάτειας, Βόρειας Κυνουρίας, Γορτυνίας, Δομοκού, Καλαβρύτων, Μεγαλόπολης, Ορχομενού, Νέας Ζίχνης, Νότιου Πηλίου, Οιχαλίας, Σερβίων, Ρήγα Φεραίου, Σουλίου και Τοπείρου, μεταφέρονται από την κατηγορία 3 (Μεσαίοι Ηπειρωτικοί Δήμοι από 10.000 και έως 25.000 κατοίκους) στην κατηγορία 4 (Μικροί Ηπειρωτικοί και Μικροί Ορεινοί Δήμοι, κάτω των 10.000 κατοίκων)
- Ο δήμος Πόρου από την κατηγορία 5 (Μεγάλοι και Μεσαίοι Νησιωτικοί Δήμοι) εντάσσεται πλέον στην κατηγορία 6 (μικροί νησιωτικοί ΟΤΑ κάτω των 3.500 κατοίκων)

Από την επεξεργασία των στοιχείων προκύπτει ότι η **πλειοψηφία των αρνητικών (και των μεγαλύτερων) επιπτώσεων αφορά τους Ηπειρωτικούς Δήμους**. Τη μεγαλύτερη επίπτωση από την νέα απογραφή έχουν οι Μεσαίοι Ηπειρωτικοί Δήμοι (από 10.000 και έως 25.000 κατοίκους) και οι Μικροί Ηπειρωτικοί και Μικροί Ορεινοί Δήμοι (κάτω των 10.000 κατοίκων).

3. Οικονομικά στοιχεία Δήμων και Περιφερειών

Τα στοιχεία της ενότητας αυτής προέρχονται από τα στοιχεία του «**Κόμβου Διαλειτουργικότητας**» του Υπουργείου Εσωτερικών (Διεύθυνση Οικονομικών Τοπικής Αυτοδιοίκησης, Τμήμα Παρακολούθησης και Επεξεργασίας Οικονομικών Στοιχείων Τοπικής Αυτοδιοίκησης) και συμπληρωματικά από τα στοιχεία που τηρεί η Ε.Ε.Τ.Α.Α.

Περιλαμβάνει:

- Τα στοιχεία των Επιχορηγήσεων των Δήμων και των Περιφερειών από τους Κεντρικούς Αυτοτελείς Πόρους (ΚΑΠ) 2009 - 2022.
- Την εξέλιξη των οικονομικών στοιχείων (Εσόδων, Δαπανών, Υποχρεώσεων, Διαθεσίμων) Δήμων 2010-2022.
- Την εξέλιξη των οικονομικών στοιχείων των Περιφερειών (Εσόδων, Δαπανών, Υποχρεώσεων, Διαθεσίμων) 2011 - 2022.

Τα συνολικά έσοδα των Δήμων, για το έτος 2022, ανήλθαν σε 5,68 δις € και οι δαπάνες σε 5,71 δις €. Στα Έσοδα δεν περιλαμβάνονται οι «Εισπράξεις υπέρ Τρίτων» και στις Δαπάνες οι «Αποδόσεις υπέρ Τρίτων».

Τα συνολικά έσοδα των Περιφερειών, για το έτος 2022, ανήλθαν σε 1,81 δις € και οι δαπάνες ανέρχονται σε 1,86 δις €.

Σημειώνεται ότι:

α) μέχρι 31/12/2015 οι αμοιβές του προσωπικού των Περιφερειών καταβάλλονταν από τον Κρατικό Προϋπολογισμό, σε βάρος των ΚΑΠ των Περιφερειών, και από 1/1/2016 εντάχθηκαν στον προϋπολογισμό των Περιφερειών.

β) από το 2019 η αρμοδιότητα καταβολής των προνοιακών επιδομάτων μεταφέρθηκε από την Τοπική Αυτοδιοίκηση στην κεντρική διοίκηση με αντίστοιχη μείωση των Κεντρικών Αυτοτελών Πόρων (ΚΑΠ) και των δαπανών της Τοπικής Αυτοδιοίκησης.

3.1. Εξέλιξη Εσόδων των Δήμων (2010 -2022)

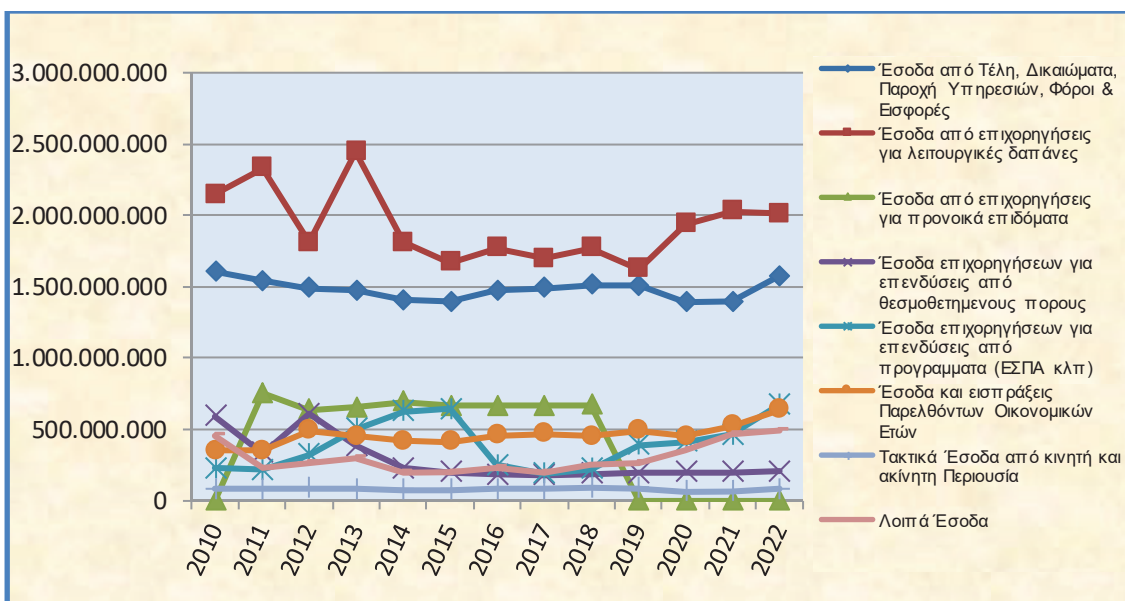

3.2. Εξέλιξη επιχορηγήσεων ΚΑΠ των Δήμων (2009 - 2022)

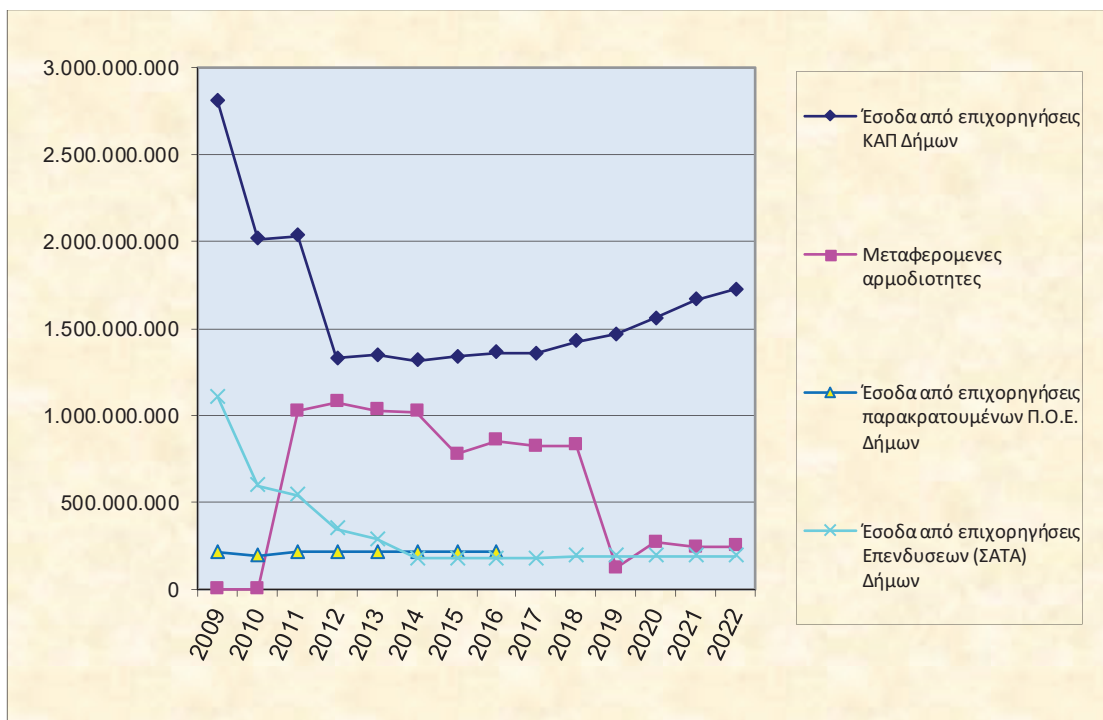

3.3. Ανάλυση Εσόδων των Δήμων (έτος 2022)

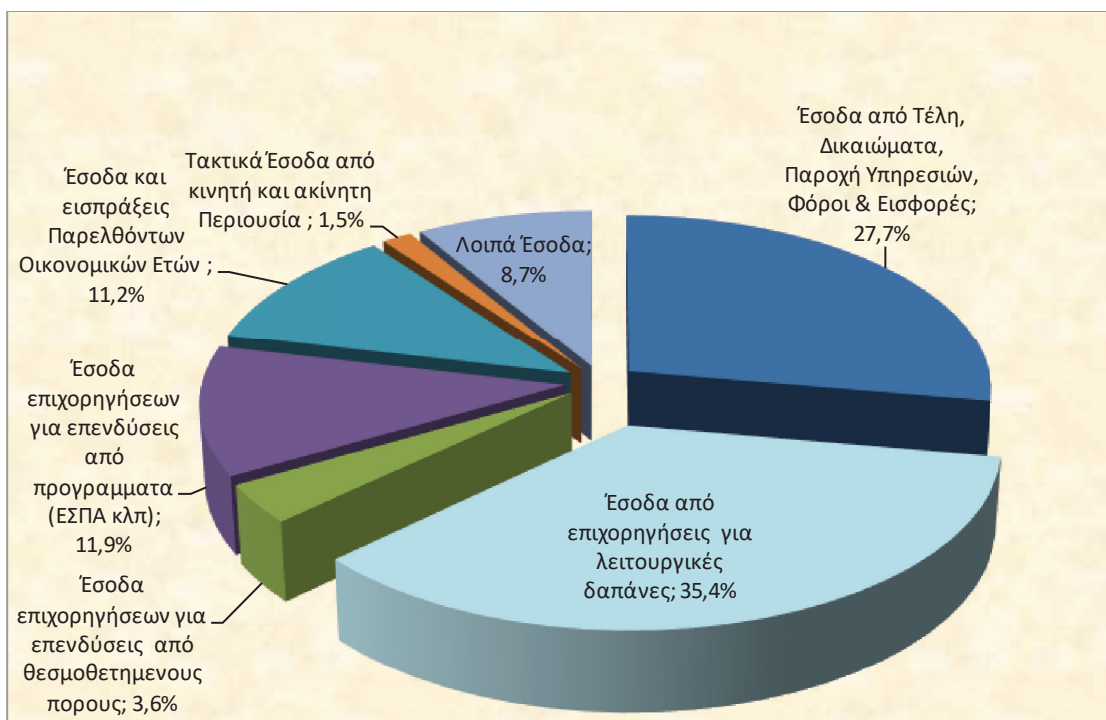

3.4. Εξέλιξη Δαπανών των Δήμων (2010 – 2022)

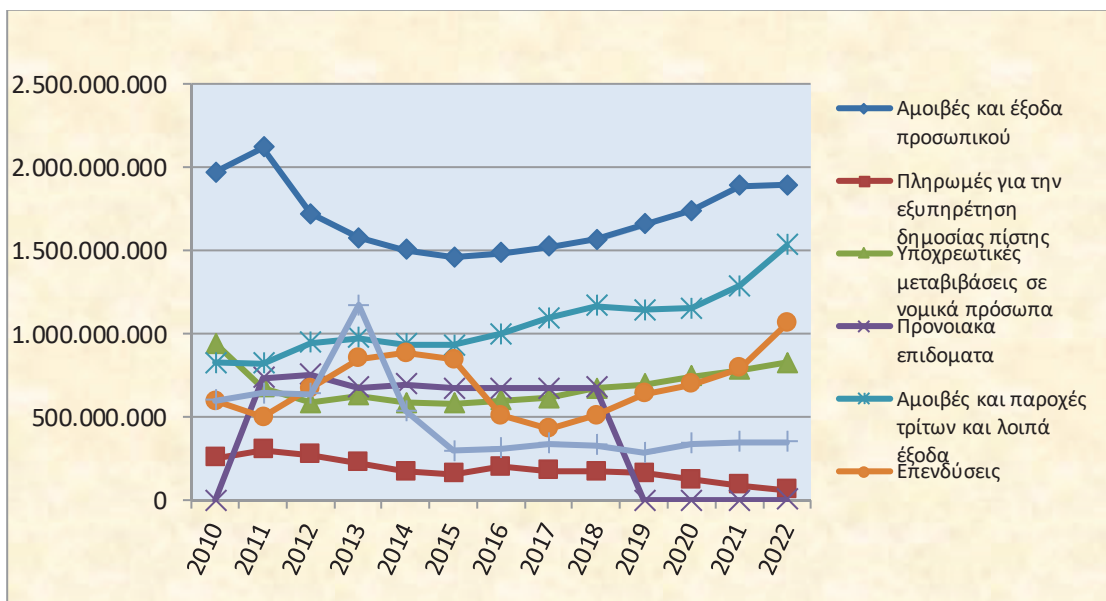

3.5. Ανάλυση Δαπανών των Δήμων (έτος 2022)

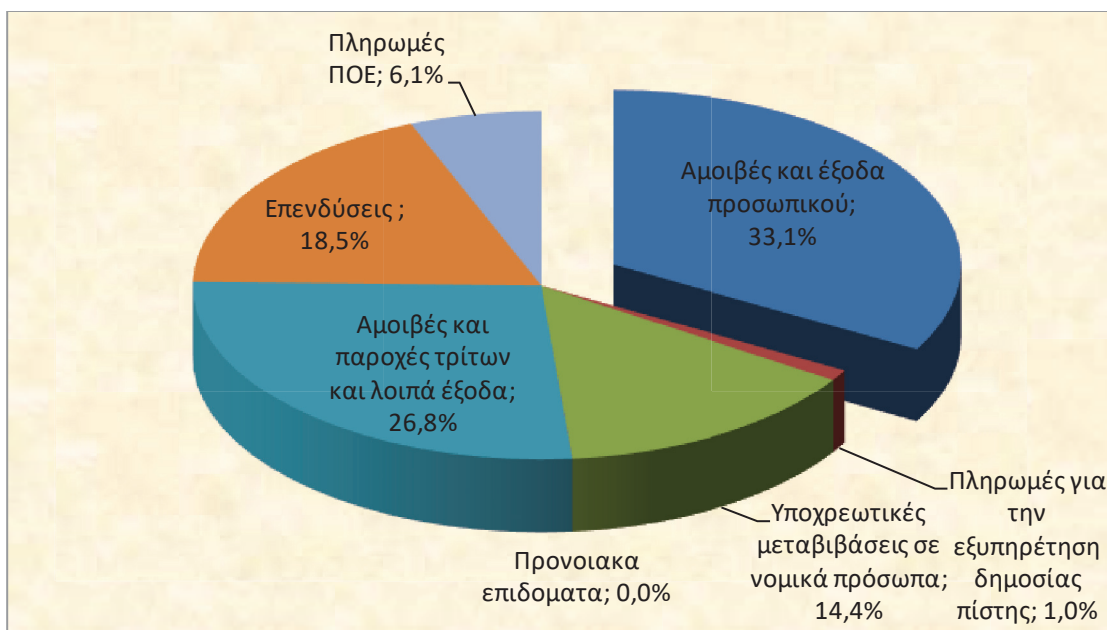

3.6. Εξέλιξη Λειτουργικών Δαπανών των Δήμων (2010 - 2022)

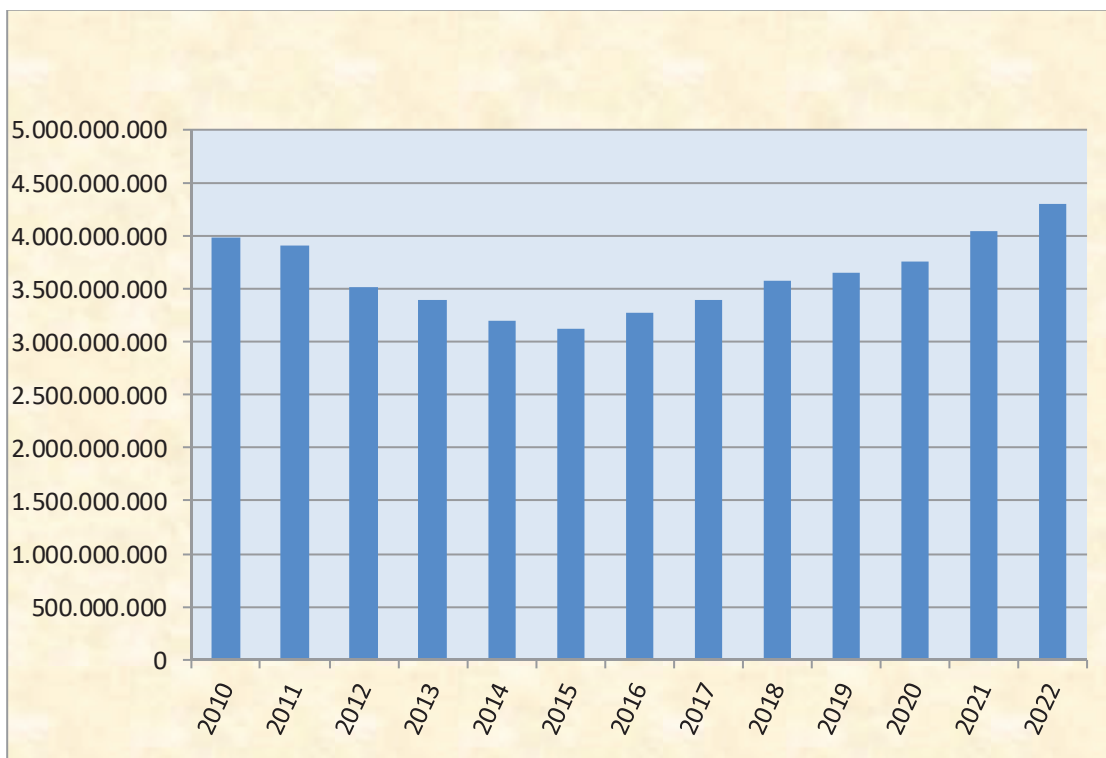

3.7. Εξέλιξη των υποχρεώσεων των Δήμων (2010 - 2022)

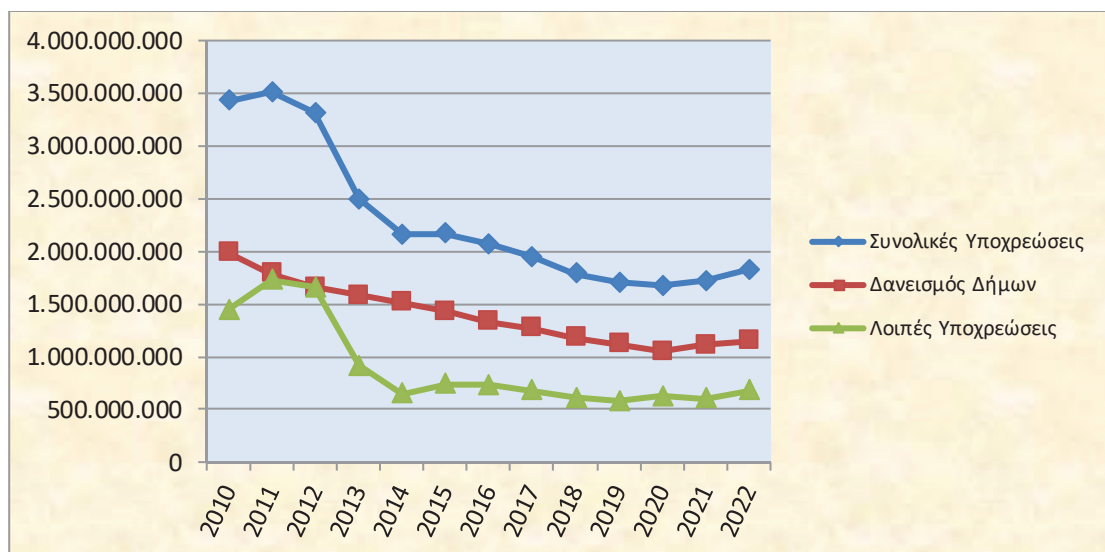

3.8. Εξέλιξη Διαθεσίμων των Δήμων (2010 - 2022)

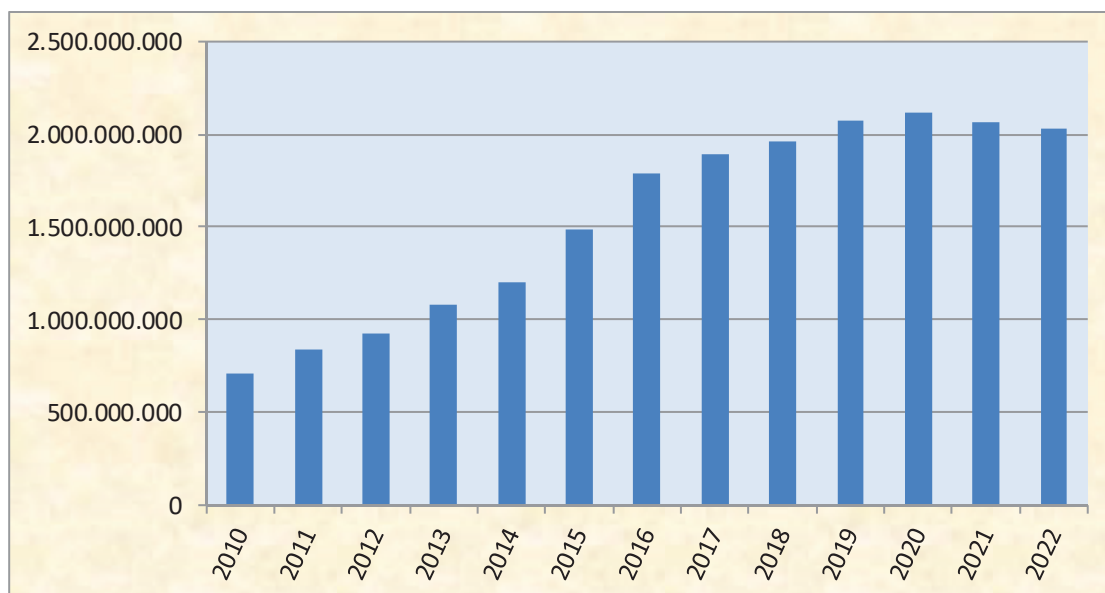

3.9. Εξέλιξη Επιχορηγήσεων ΚΑΠ των Περιφερειών (2009 – 2022)

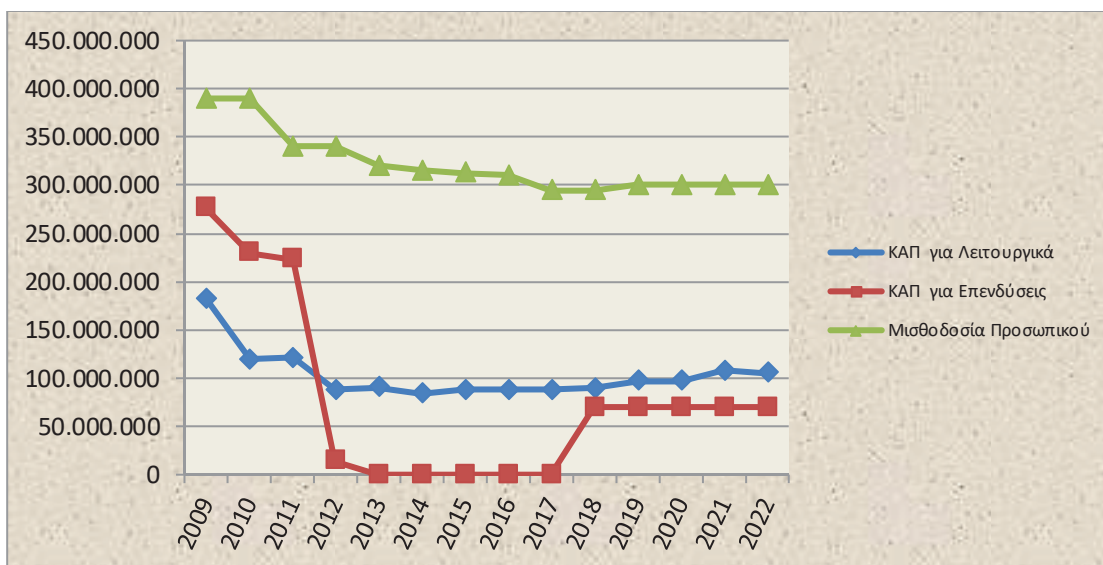

3.10. Εξέλιξη Λοιπών Επιχορηγήσεων ΚΑΠ των Περιφερειών (2011 – 2022)

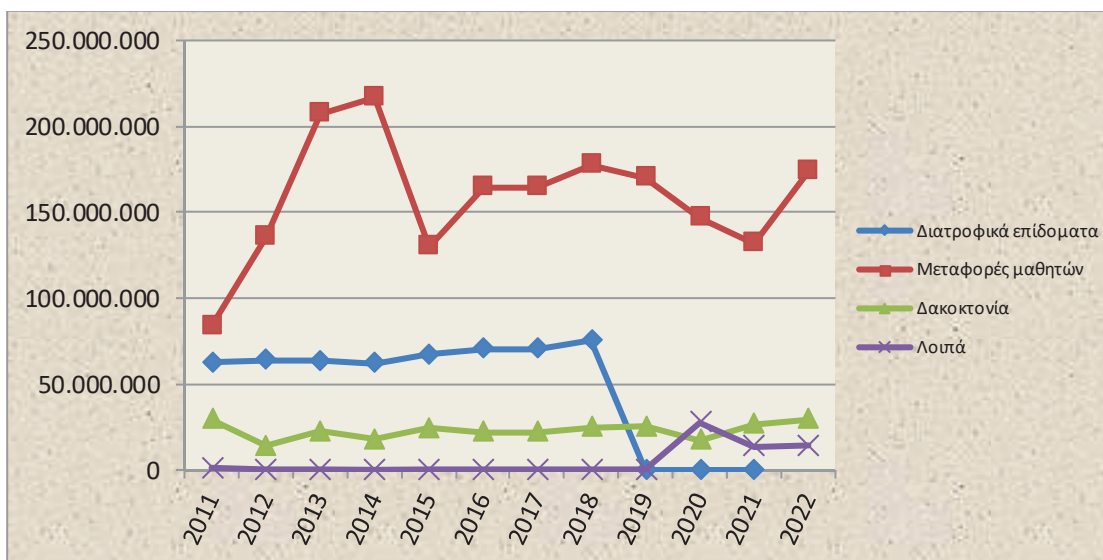

3.11. Εξέλιξη Εσόδων των Περιφερειών (2011 -2022)

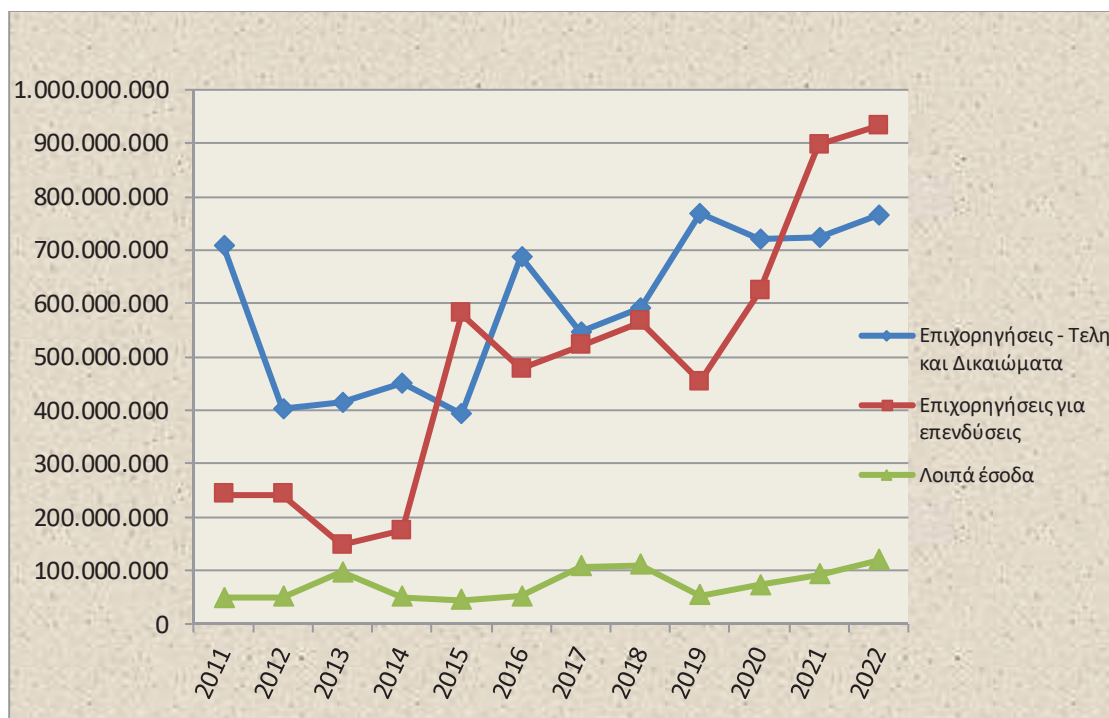

3.12. Ανάλυση Εσόδων των Περιφερειών (έτος 2022)

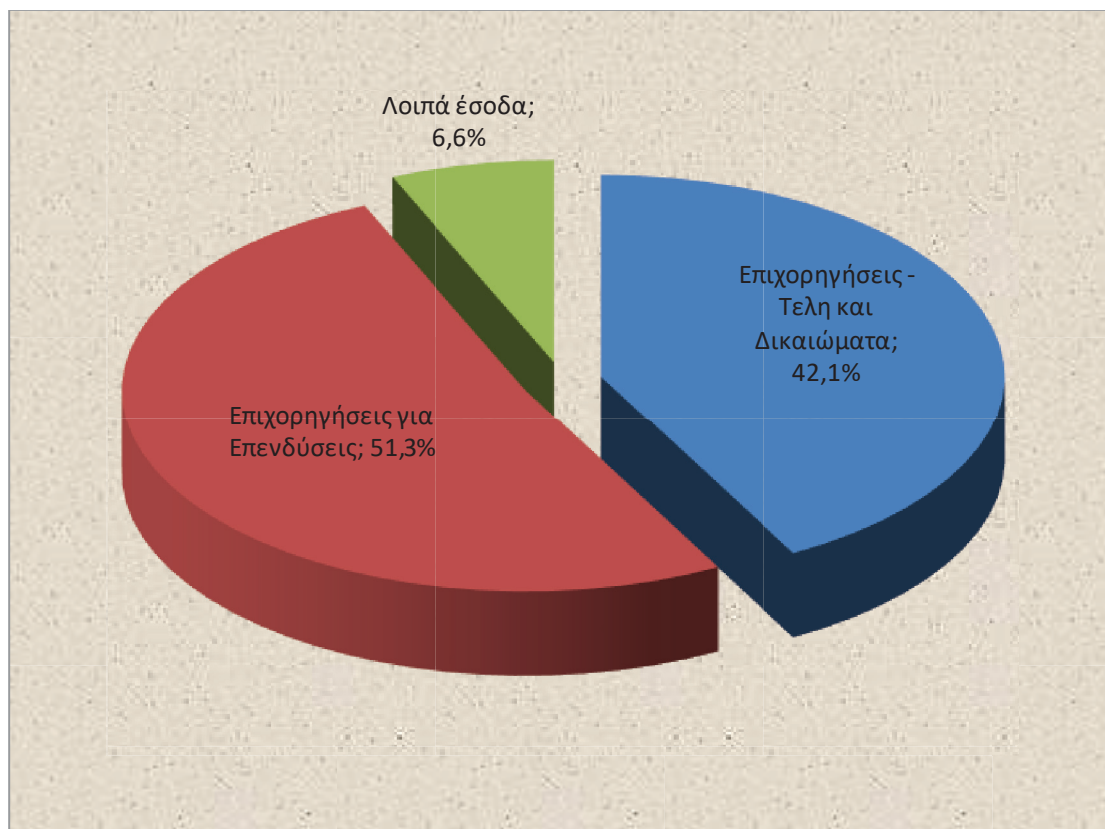

3.13. Εξέλιξη Δαπανών των Περιφερειών (2011 – 2022)

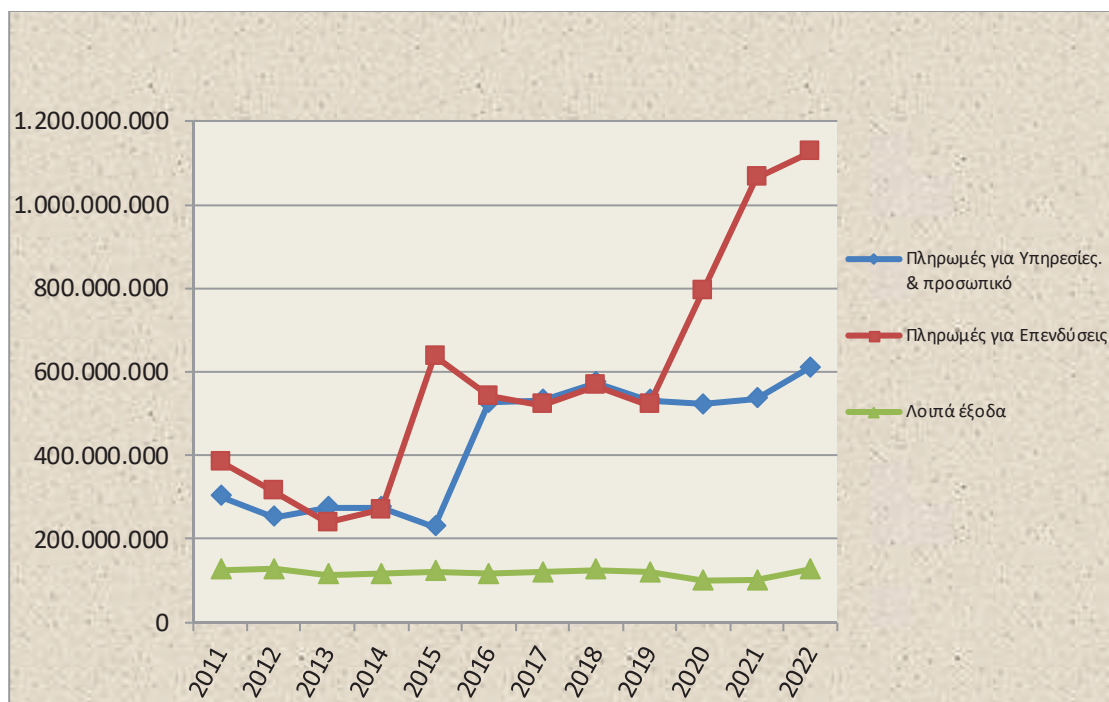

3.14. Ανάλυση Δαπανών των Περιφερειών (έτους 2022)

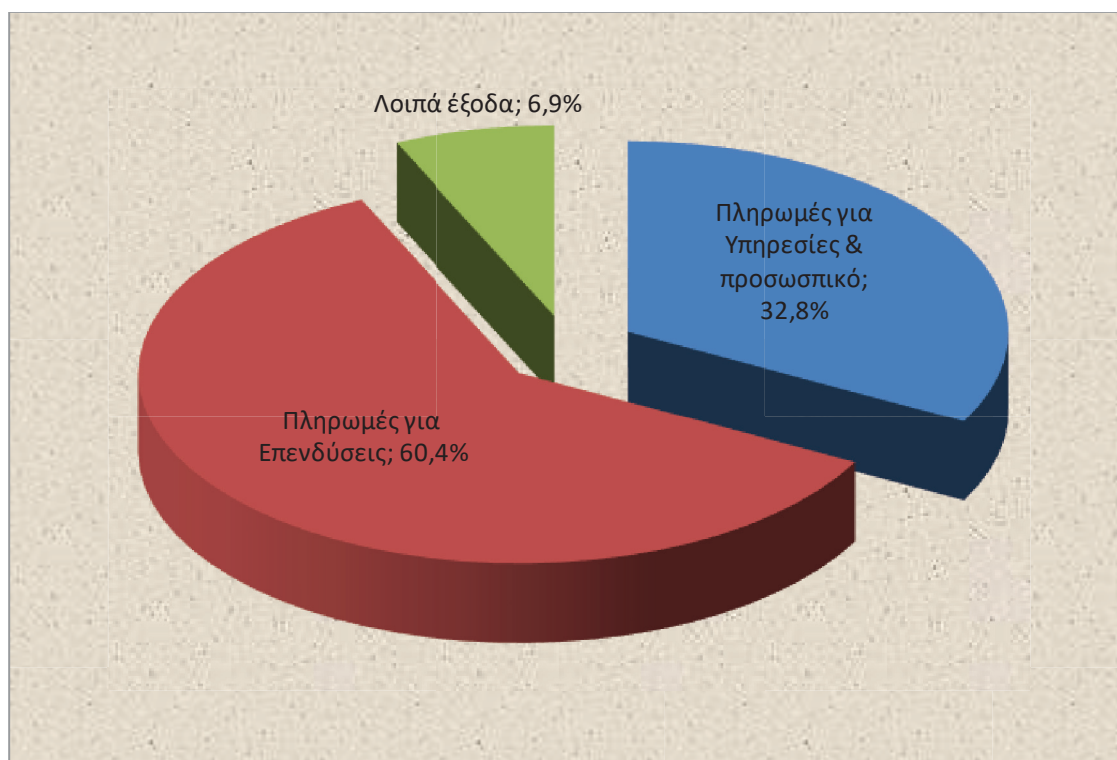

3.15. Εξέλιξη Υποχρεώσεων των Περιφερειών (2011 – 2022)

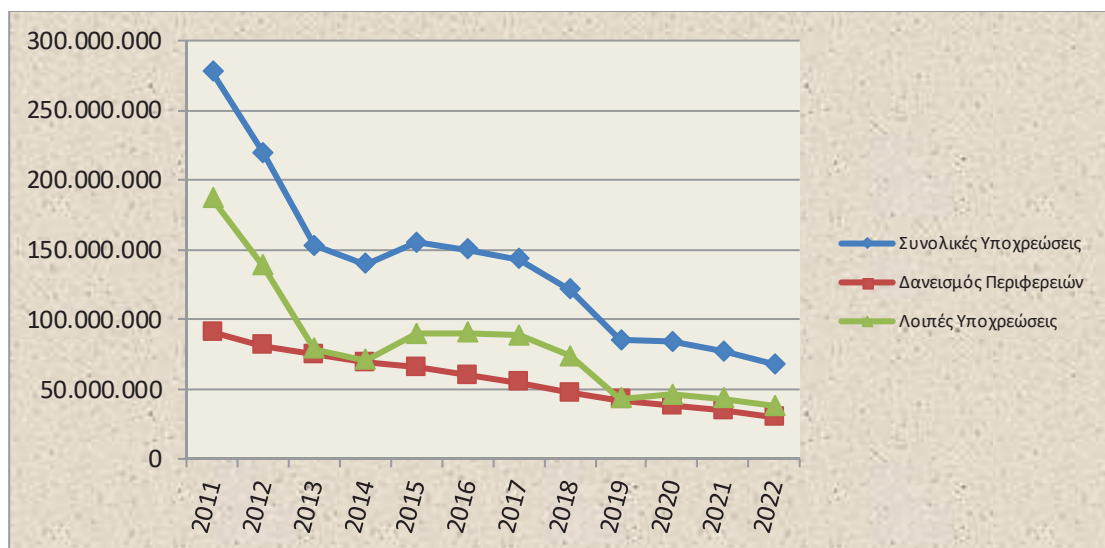

3.16. Εξέλιξη Διαθεσίμων των Περιφερειών (2011 - 2022)

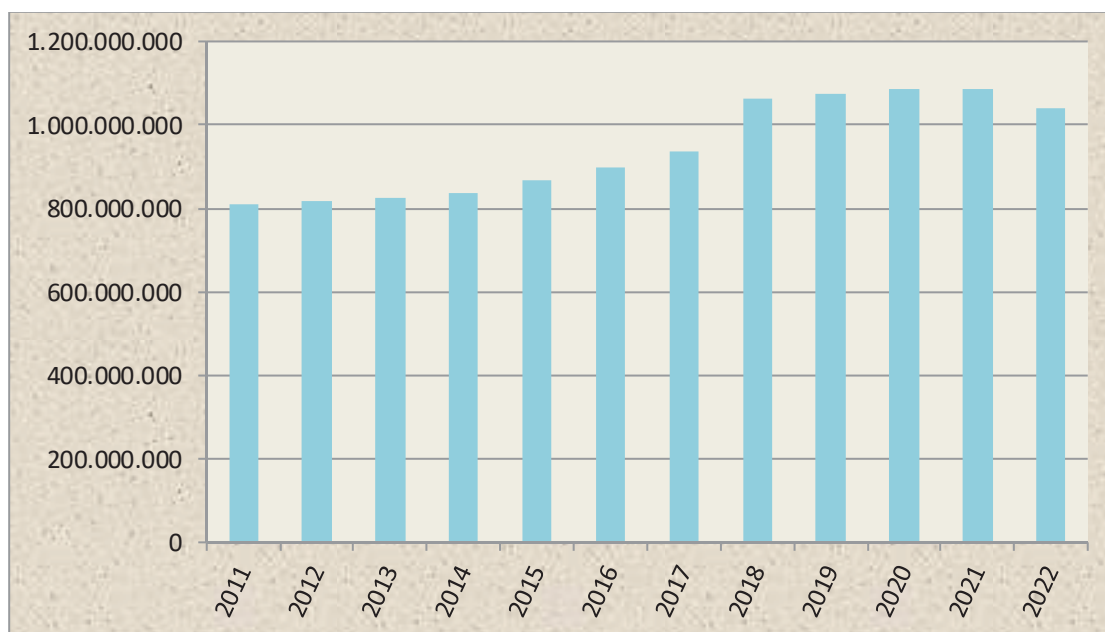

4. Προσωπικό Δήμων και Περιφερειών

Τα στοιχεία προσωπικού των Δήμων και των Περιφερειών της ενότητας αυτής, προέρχονται από τη βάση δεδομένων του Μητρώου Ανθρώπινου Δυναμικού του Ελληνικού Δημοσίου (ΜΑΔΕΔ), που μας μας δόθηκαν από το Υπουργείο Εσωτερικών.

Σύμφωνα με τα στοιχεία του Μητρώου, το μόνιμο προσωπικό των Δήμων ανέρχεται σε 68.992 υπάλληλους. Στο μόνιμο Προσωπικό περιλαμβάνονται το προσωπικό:

- με σύμβαση δημοσίου δίκαιου
- με σύμβαση Ιδιωτικού Δικαίου Αορίστου Χρόνου (ΙΔΑΧ)
- με έμμισθη εντολή, καθώς και οι
- Συμβάσεις με προσωρινή διαταγή / Ασφαλιστικά μέτρα/ Προσωρινά μέτρα Δικ. Απόφαση

Το προσωπικό με σύμβαση Ιδιωτικού Δικαίου Ορισμένου Χρόνου (ΙΔΟΧ) των Δήμων ανέρχεται σε 31.208 υπάλληλους.

Στις συμβάσεις ορισμένου χρόνου περιλαμβάνονται:

- Ιδιωτικού Δικαίου Ορισμένου χρόνου
- Μετακλητοί / ειδικοί σύμβουλοι / ειδικοί συνεργάτες / επιστημονικοί συνεργάτες
- Ιδιωτικού δίκαιου ορισμένου χρόνου / χρηματοδοτούμενα μέσω ΕΣΠΑ/ανταποδοτικά/μέσω αντίτιμου ιδιωτικού /προγράμματα ΟΑΕΔ(ΔΥΠΑ)
- Σχολικοί τροχονόμοι
- Ωρομίσθιοι / ημερομίσθιοι, ωρομίσθιοι / ημερομίσθιοι / χρηματοδοτούμενοι μέσω ΕΣΠΑ /ανταποδοτικά/μέσω αντίτιμου

Σύμφωνα με τα στοιχεία του Μητρώου, το μόνιμο προσωπικό των Περιφερειών ανέρχεται σε 11.382 υπάλληλους και το προσωπικό με σύμβαση εργασίας Ιδιωτικού Δικαίου Ορισμένου Χρόνου (ΙΔΟΧ) ανέρχεται σε 1.191 υπάλληλους.

Το αντίστοιχο προσωπικό Νομικών Προσώπων των ΟΤΑ Α΄ και Β΄ βαθμού ανέρχεται:

- στα Νομικά Πρόσωπα Δημοσίου Δικαίου (ΝΠΔΔ, Σύνδεσμοι, Λιμενικά Ταμεία, Ιδρύματα κ.λπ.) το μόνιμο προσωπικό ανέρχεται σε 4.452 υπάλληλους και το προσωπικό με σύμβαση εργασίας Ιδιωτικού Δικαίου Ορισμένου Χρόνου (ΙΔΟΧ) των νομικών προσώπων ανέρχεται σε 6.329 υπάλληλους.
- στα Νομικά Πρόσωπα Ιδιωτικού Δικαίου (Επιχειρήσεις ΟΤΑ όλων των ειδών, ΠΕΔ, Περιφερειακά Ταμεία κ.λπ.) το προσωπικό σύμβαση εργασίας Ιδιωτικού Δικαίου Αορίστου Χρόνου (ΙΔΑΧ) ανέρχεται 2.527 και το προσωπικό με σύμβαση Ιδιωτικού Δικαίου Ορισμένου Χρόνου (ΙΔΟΧ) σε 4.203.

4.1. Προσωπικό των Δήμων (Μόνιμοι & ΙΔΑΧ), ανά Επίπεδο Εκπαίδευσης

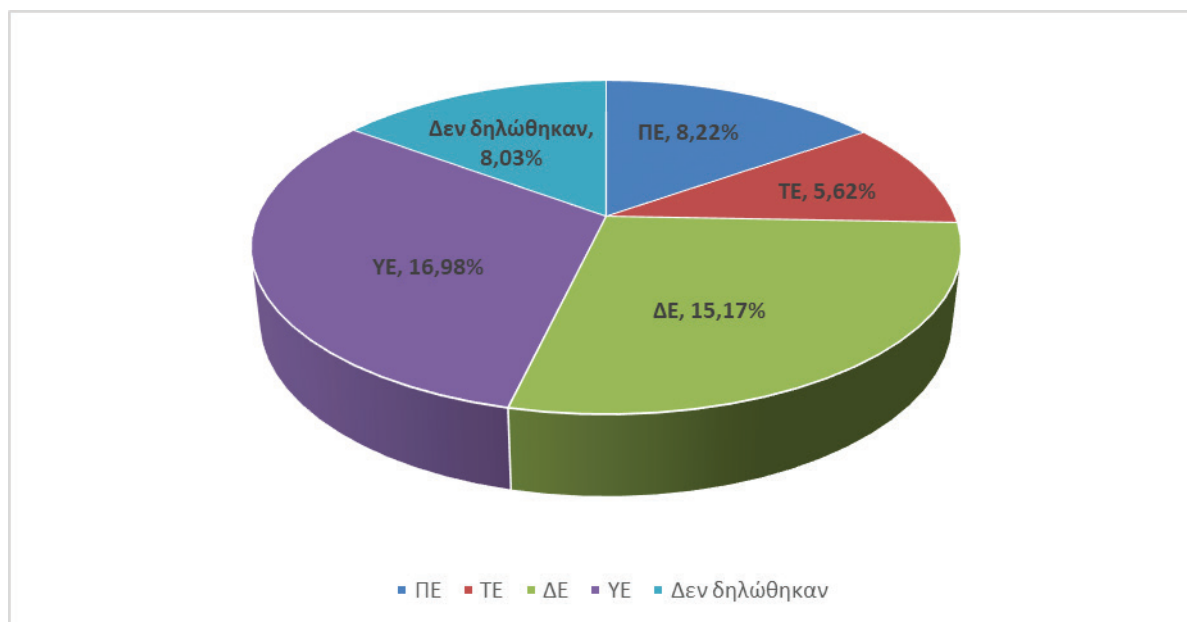

4.2. Προσωπικό των Δήμων (Μονιμοι & ΙΔΑΧ), ανά Περιφέρεια και Επίπεδο Εκπαίδευσης

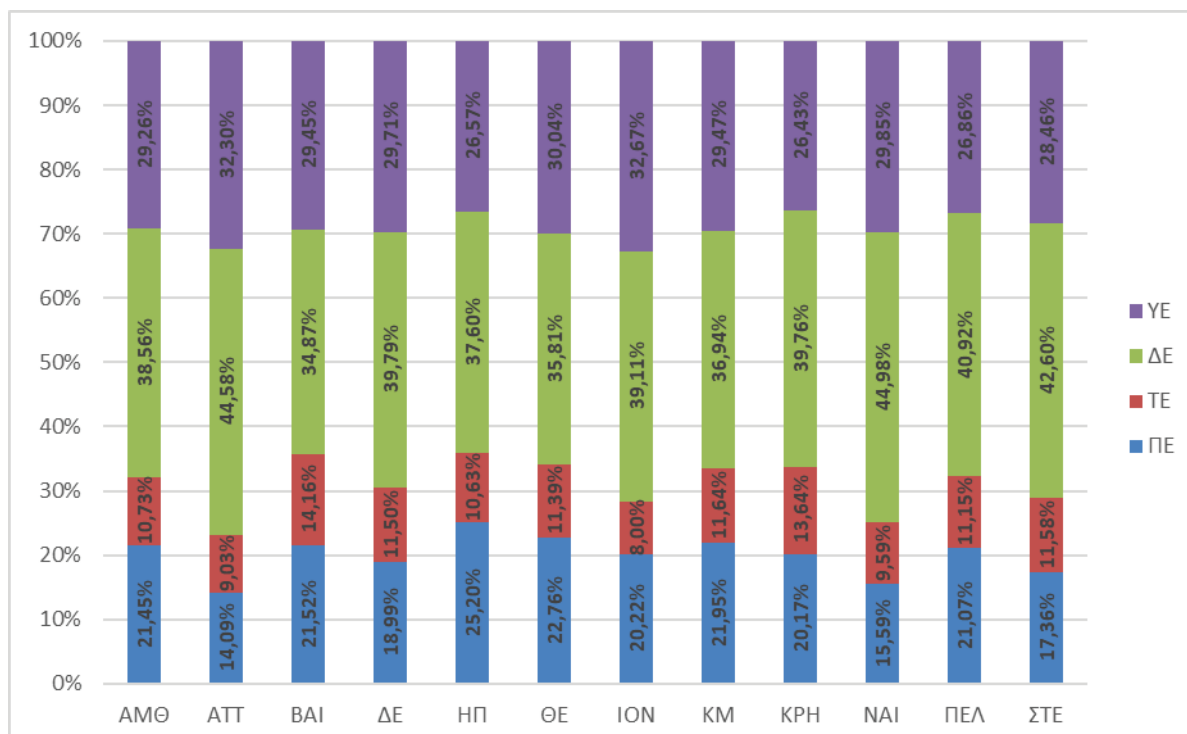

4.3. Κατανομή του προσωπικού των ορεινών Δήμων (Μόνιμοι & ΙΔΑΧ), και Επίπεδο Εκπαίδευσης

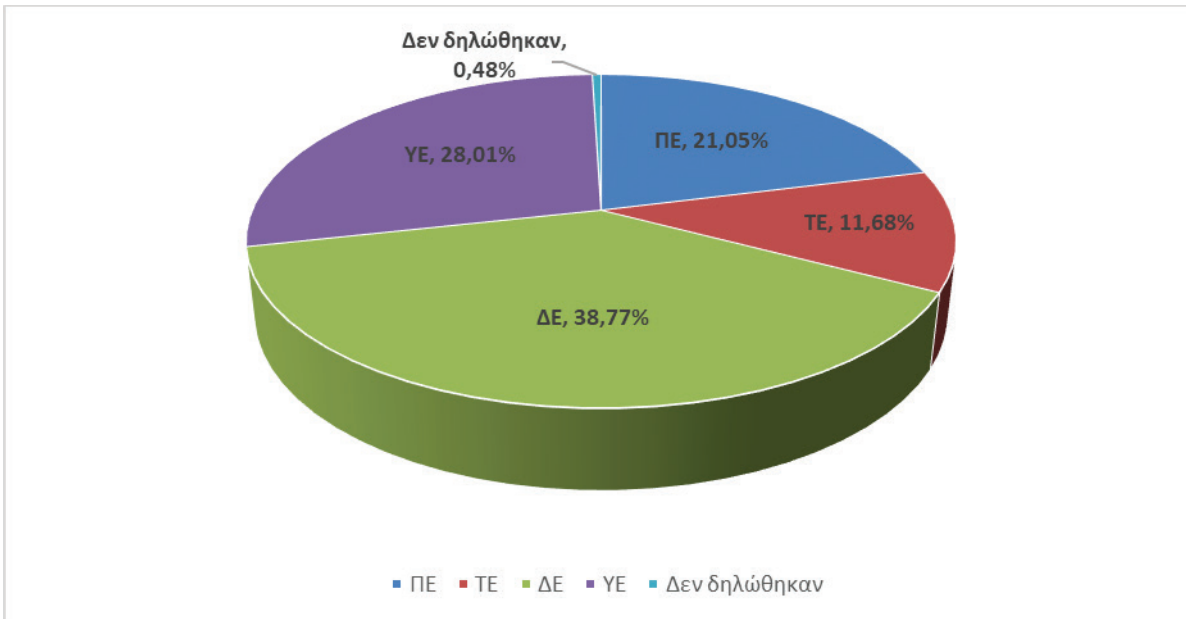

4.4. Κατανομή του προσωπικού των νησιωτικών Δήμων, ανά είδος Εργασιακής σχέσης και Επίπεδο Εκπαίδευσης

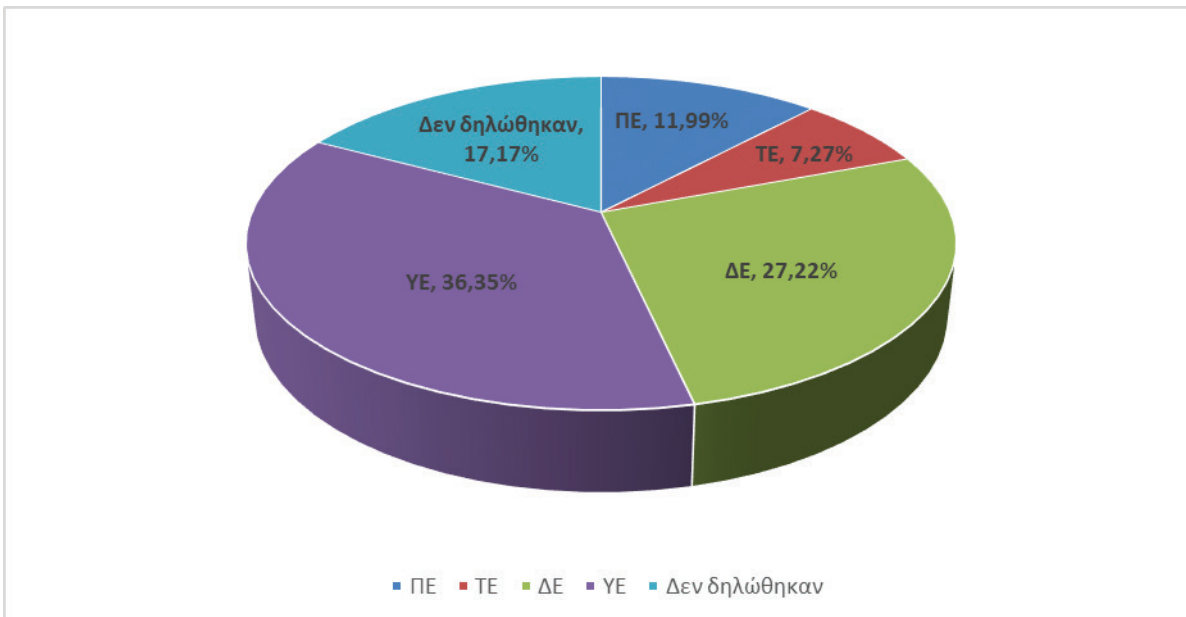

4.5. Προσωπικό των Δήμων (Ιδιωτικού Δικαίου Ορισμένου Χρόνου) ανά Επίπεδο Εκπαίδευσης

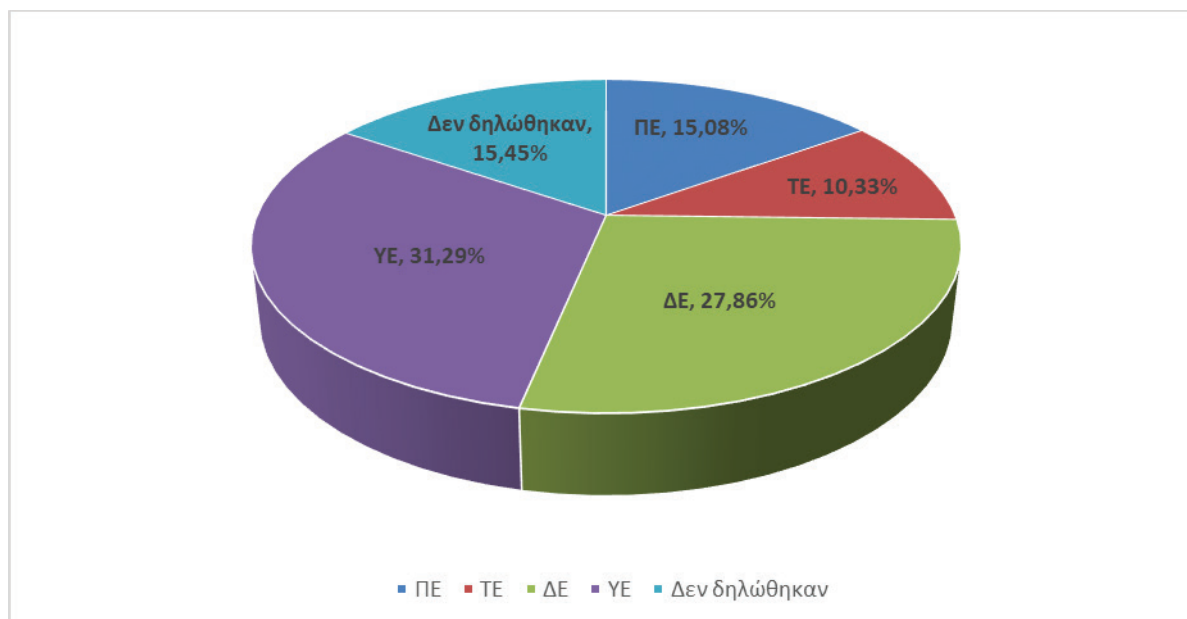

4.6. Προσωπικό των Δήμων (Ιδιωτικού Δικαίου Ορισμένου Χρόνου) ανά Περιφέρεια και Επίπεδο Εκπαίδευσης



4.7. Προσωπικό των Περιφερειών (Μόνιμοι & ΙΔΑΧ) ανά Επίπεδο Εκπαίδευσης

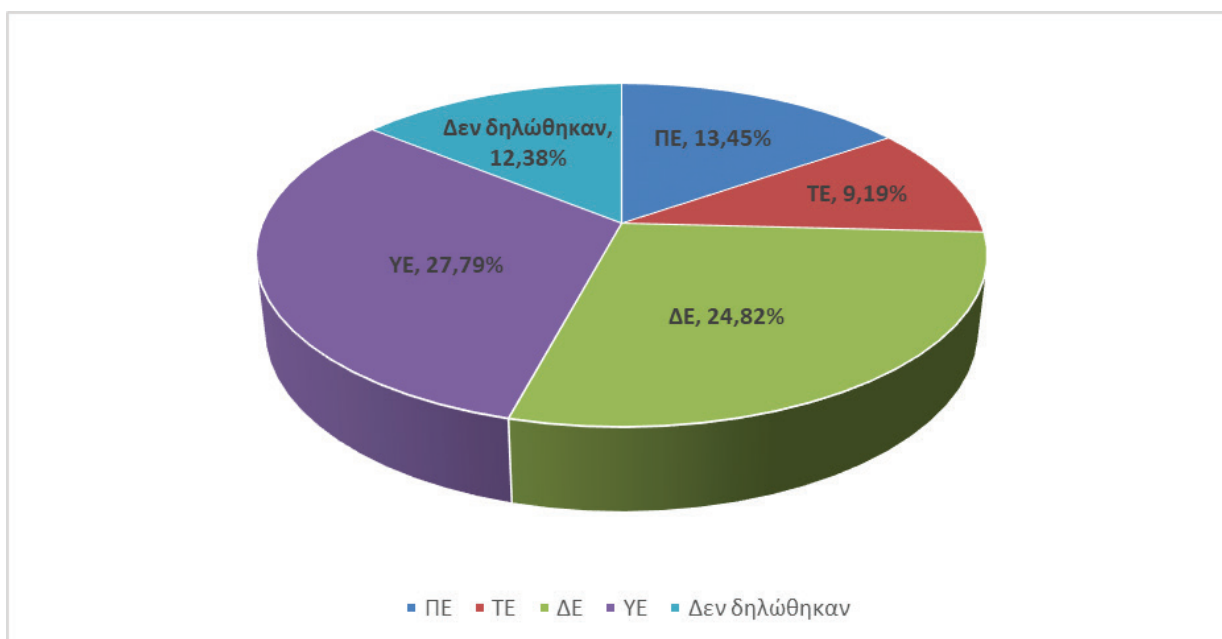

4.8. Προσωπικό των Περιφερειών (Ιδιωτικού Δικαίου Ορισμένου Χρόνου) ανά Επίπεδο Εκπαίδευσης

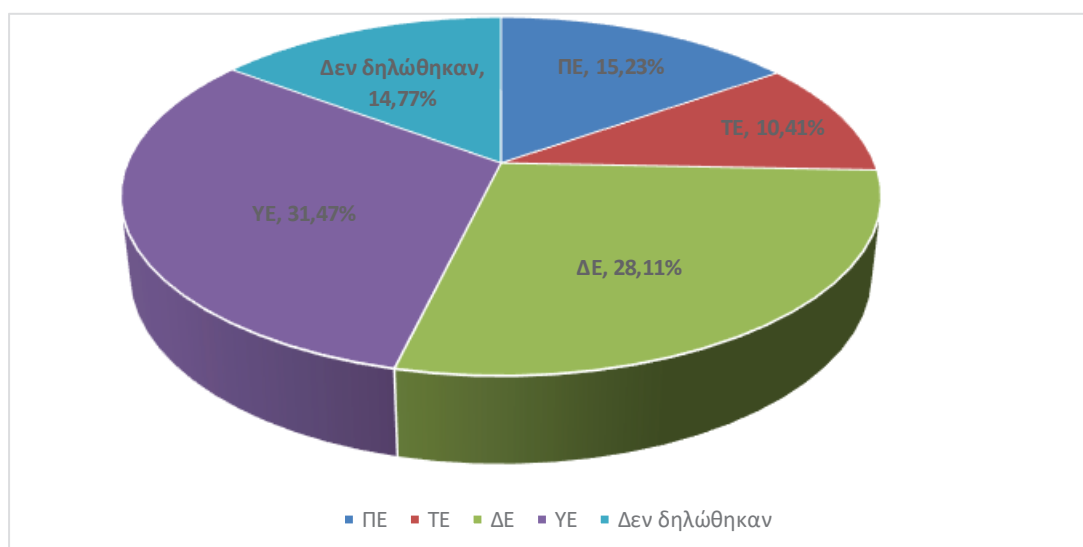

4.9. Προσωπικό των ΝΠΔΔ των Δήμων (Μόνιμοι) ανά Επίπεδο Εκπαίδευσης

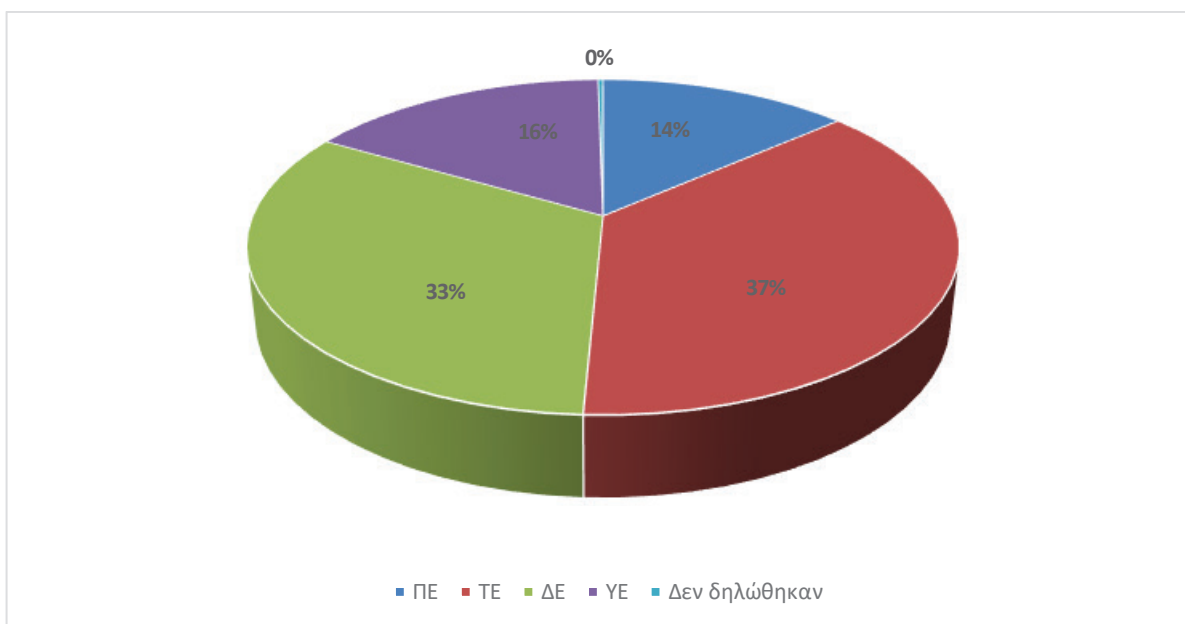

4.10. Προσωπικό των ΝΠΔΔ των Δήμων (ΙΔΟΧ) ανά Επίπεδο Εκπαίδευσης

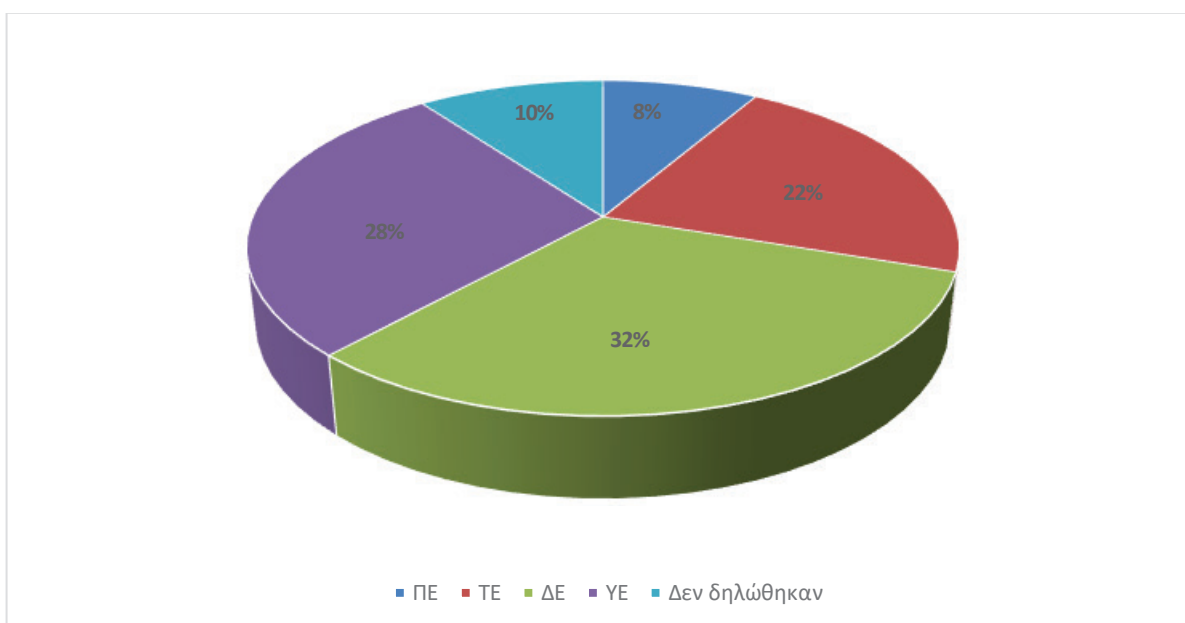

4.11. Προσωπικό των ΝΠΙΔ των Δήμων (ΙΔΑΧ) ανά Επίπεδο Εκπαίδευσης

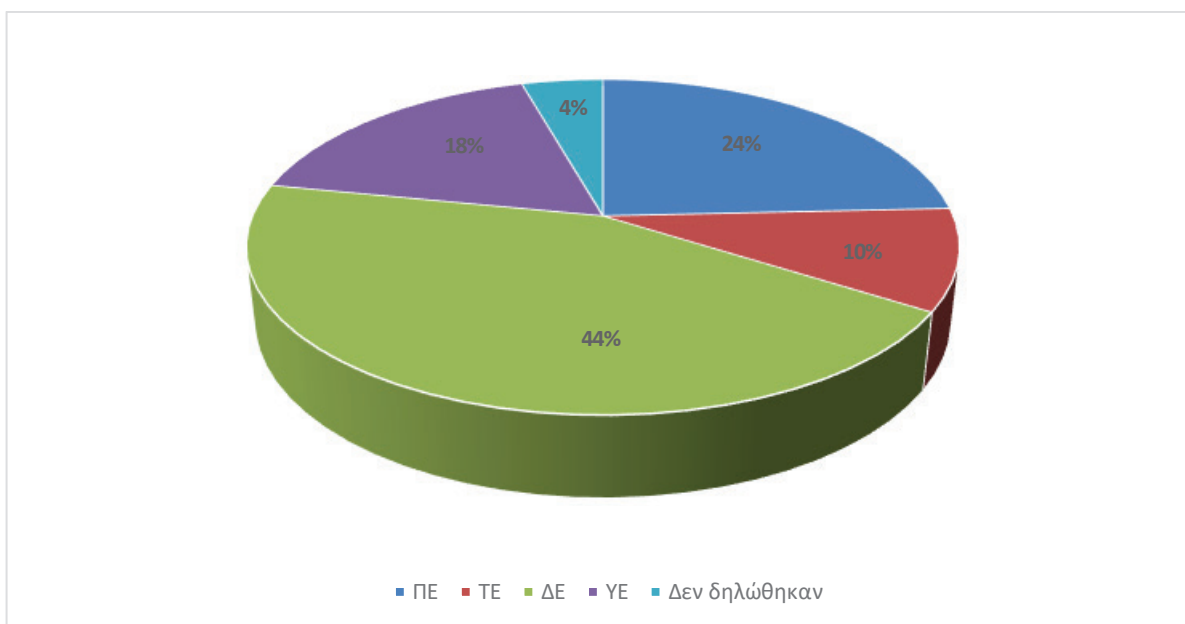

4.12. Προσωπικό των ΝΠΙΔ των Δήμων (ΙΔΟΧ) ανά Επίπεδο Εκπαίδευσης

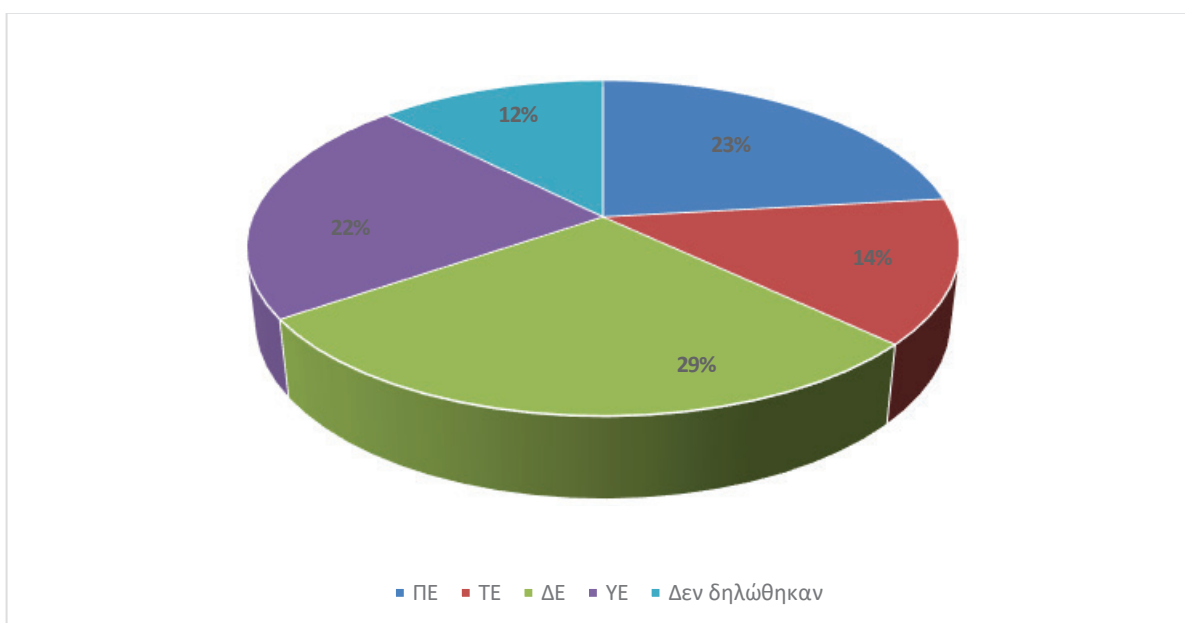

5. Οργάνωση Δήμων και Περιφερειών

Με σκοπό την αποτύπωση των δυνατοτήτων και αδυναμιών κάθε Δήμου και των νομικών προσώπων του (ΔΕΥΑ & Φο.Δ.Σ.Α.) σε θέματα παραγωγής τεχνικών έργων και μελετών, καθώς και των Υπηρεσιών Δόμησης των Δήμων (ΥΔΟΜ), η Ε.Ε.Τ.Α.Α. διεξήγαγε έρευνα με ερωτηματολόγιο, το οποίο απέστειλε σε όλους του Δήμους της χώρας με στόχο την:

- Αποτύπωση Υπηρεσιών Δόμησης (ΥΔΟΜ) των Δήμων
- Αποτύπωση Τεχνικών Υπηρεσιών των Δήμων
- Αποτύπωση των Υπηρεσιών Προγραμματισμού των Δήμων
- Αποτύπωση Τεχνικών και Λοιπών Υπηρεσιών των Φο.Δ.Σ.Α.
- Αποτύπωση Τεχνικών Υπηρεσιών Δ.Ε.Υ.Α.

Στοιχεία από την καταγραφή των Τεχνικών Υπηρεσιών των Δήμων, των Υπηρεσιών Δόμησης (ΥΔΟΜ) και των Υπηρεσιών Προγραμματισμού, παρουσιάζονται στην παρούσα ενότητα. Στοιχεία από την καταγραφή των Τεχνικών υπηρεσιών των Δ.Ε.Υ.Α. και των Φο.Δ.Σ.Α. παρουσιάζονται στην ενότητα Νομικά Πρόσωπα.

α. Τεχνικές Υπηρεσίες Δήμων

Από τους 332 Δήμους της Χώρας, οι 310 έχουν Τεχνική Υπηρεσία (ποσοστό 93%) και οι 22 υπόλοιποι Δήμοι (ποσοστό 7%) δεν έχουν Τ.Υ. Σχετικά με τις υφιστάμενες Τ.Υ., το 76% (235 Δήμοι) λειτουργεί ικανοποιητικά, ενώ το 24% (75 Δήμοι) με μερική υποστήριξη από άλλο φορέα.

Σημειώνεται ότι στην έννοια της μερικής λειτουργίας περιλαμβάνεται η συστηματική διοικητική υποστήριξη από άλλο φορέα στη λειτουργία της Τ.Υ. (π.χ. λόγω έλλειψης συγκεκριμένων ειδικοτήτων) ή και η υποστήριξη για την υλοποίηση συγκεκριμένου έργου/ων από άλλο φορέα.

Ανά Κατηγορία Δήμων, διαπιστώνονται τα εξής:

- Στο σύνολο των Δήμων των Μητροπολιτικών Κέντρων και των μεγάλων Ηπειρωτικών Δήμων άνω των 25.000 κατοίκων λειτουργεί Τεχνική Υπηρεσία. Σε έξι (6) από τους «Μεγάλους Ηπειρωτικούς Δήμους», οι Τεχνικές Υπηρεσίες υποστηρίζονται μερικώς (για συγκεκριμένα έργα) από άλλους Φορείς ή Δήμους.
- Το σύνολο των Μεσαίων Ηπειρωτικών Δήμων (από 10.000 και έως 25.000 κατοίκους) διαθέτουν Τεχνική Υπηρεσία. Από αυτούς, στο 77% (74 Δήμοι) η Τ.Υ. λειτουργεί πλήρως και στο 23% (22 Δήμοι) η Τ.Υ. υποστηρίζεται μερικώς (για συγκεκριμένα έργα) από άλλους φορείς.
- Τα μεγαλύτερα προβλήματα στη λειτουργία των Τ.Υ. παρουσιάζονται στους μικρούς ηπειρωτικούς Δήμους, καθώς και στους μικρούς νησιωτικούς Δήμους.
- Από το σύνολο των 36 «Μικρών Ηπειρωτικών και Μικρών Ορεινών Δήμων»:
 - ✓ δύο (2) δεν διαθέτουν Τεχνική Υπηρεσία
 - ✓ είκοσι πέντε (25) διαθέτουν Τεχνική Υπηρεσία, που λειτουργεί μερικώς και υποστηρίζεται από άλλους Φορείς (Δήμους ή Περιφέρεια)
 - ✓ εννέα (9) δηλώνουν ότι η Τεχνική Υπηρεσία λειτουργεί με επάρκεια
- Από το σύνολο των τριάντα πέντε (35) «Μικρών Νησιωτικών Δήμων» κάτω των 3.500 κατοίκων:
 - ✓ είκοσι (20) δεν διαθέτουν Τεχνική Υπηρεσία
 - ✓ έντεκα (11) διαθέτουν Τεχνική Υπηρεσία που λειτουργεί μερικώς και υποστηρίζεται από άλλους φορείς (Δήμους ή Περιφέρεια)

- ✓ μόνο τέσσερες (4) δηλώνουν ότι η Τεχνική Υπηρεσία λειτουργεί με επάρκεια

Οι Τ.Υ. των Δήμων της Χώρας μπορεί να είναι οργανωμένες σε επίπεδο Διεύθυνσης, σε επίπεδο Τμήματος (Αυτοτελές ή μέρος μιας ευρύτερης Διεύθυνσης) ή σε επίπεδο Γραφείου, ανάλογα με το μέγεθος και την κατηγορία του Δήμου.

Προκύπτει ότι στους 310 Δήμους με Τ.Υ.:

- Στους μισούς περίπου Δήμους (164) οι Τ.Υ. οργανώνονται σε επίπεδο Διεύθυνσης. Αφορά κυρίως τους μητροπολιτικούς Δήμους και τους Δήμους πρωτεύουσες νομών.
- Σε ογδόντα επτά (87) Δήμους οι Τ.Υ. λειτουργούν σε επίπεδο Τμήματος που ανήκει σε ευρύτερη Διεύθυνση (κυρίως Διεύθυνση Περιβάλλοντος)
- Τέλος στους μικρότερους Δήμους η Τ.Υ. λειτουργεί είτε σε επίπεδο αυτοτελούς τμήματος (36) είτε σε επίπεδο Γραφείου (23).

5.1. Λειτουργία Τεχνικής Υπηρεσίας Δήμων και βαθμός λειτουργίας

ΛΕΙΤΟΥΡΓΙΑ Τ.Υ.	ΑΡΙΘΜΟΣ ΔΗΜΩΝ	%	ΒΑΘΜΟΣ ΛΕΙΤΟΥΡΓΙΑΣ	ΑΡΙΘΜΟΣ ΔΗΜΩΝ	%
ΝΑΙ	310	93%	ΠΛΗΡΩΣ	235	76%
			ΜΕ ΜΕΡΙΚΗ ΥΠΟΣΤΗΡΙΞΗ	75	24%
ΟΧΙ	22	7%			
ΣΥΝΟΛΑ	332	100%		310	100%

5.2. Λειτουργία Τεχνικής Υπηρεσίας Δήμων και βαθμός λειτουργίας

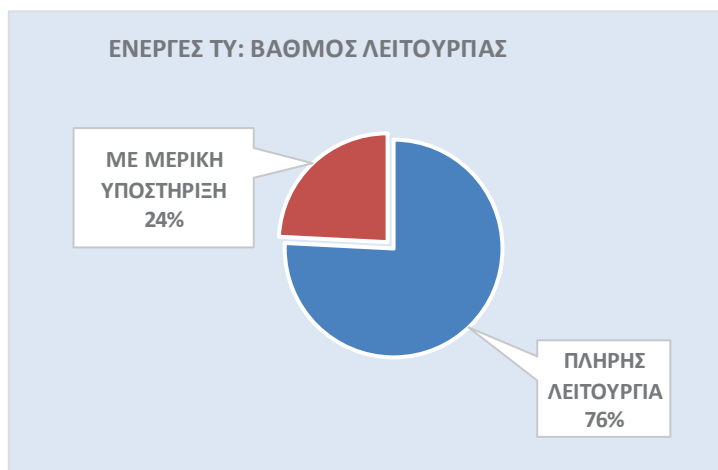
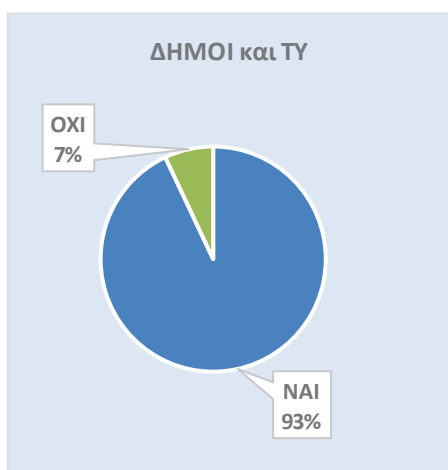

5.3. Αποτύπωση λειτουργίας της Τεχνικής Υπηρεσίας ανά κατηγορία Δήμων

ΚΑΤΗΓΟΡΙΕΣ ΔΗΜΩΝ	ΠΛΗΡΩΣ	ΜΕΡΙΚΩΣ Ή ΓΙΑ ΣΥΓΚΕΚΡΙΜΕΝΑ ΕΡΓΑ	ΌΧΙ	ΣΥΝΟΛΑ
Δήμοι Μητροπολιτικών Κέντρων	47	0		47
Μεγάλοι Ηπειρωτικοί Δήμοι άνω των 25.000 κατοίκων και Δήμοι πρωτεύουσες Νομών	85	6		91
Μεσαίοι Ηπειρωτικοί Δήμοι (από 10.000 και έως 25.000 κατοίκους)	74	22		96
Μικροί Ηπειρωτικοί και Μικροί Ορεινοί Δήμοι (κάτω των 10.000 κατοίκων)	9	25	2	36
Μεγάλοι και Μεσαίοι Νησιωτικοί Δήμοι	16	11		27
Μικροί Νησιωτικοί Δήμοι (έως 3.500 κατοίκους)	4	11	20	35
ΣΥΝΟΛΑ	235	75	22	332

5.4. Αποτύπωση Τεχνικών Υπηρεσιών ανά πληθυσμιακή κατηγορία Δήμων

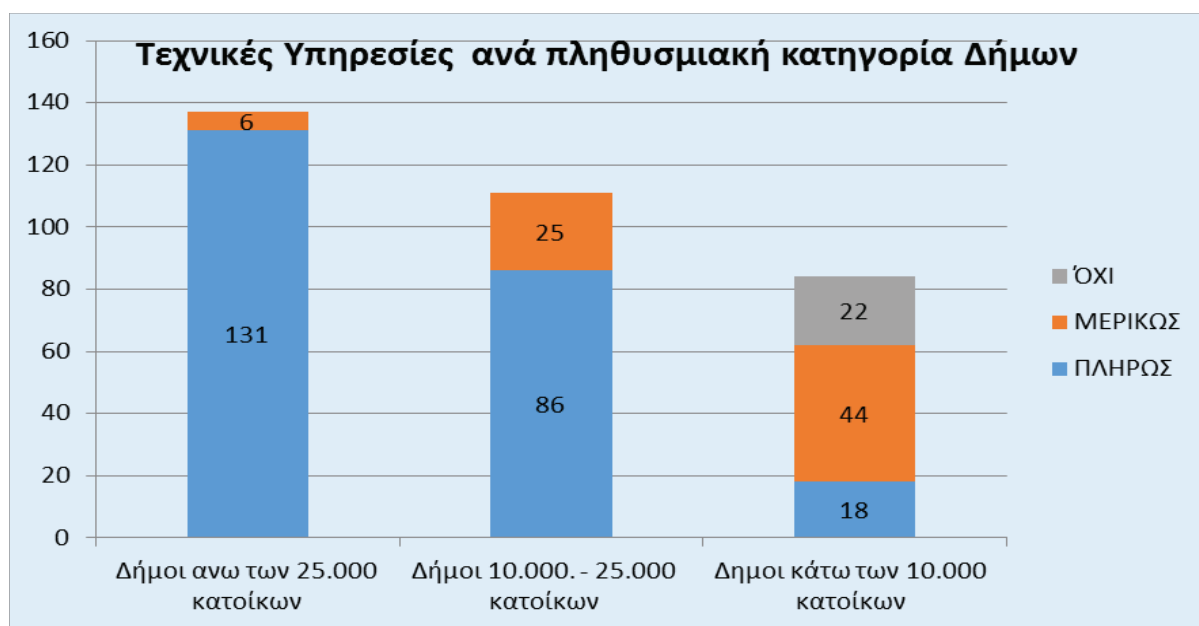

5.5. Τεχνική Υπηρεσία Δήμων κατά επίπεδο οργανικής μονάδας

ΔΙΟΙΚΗΤΙΚΗ ΕΝΟΤΗΤΑ	ΑΡΙΘΜΟΣ	ΠΟΣΟΣΤΟ
ΔΙΕΥΘΥΝΣΗ	164	53%
ΤΜΗΜΑ ΣΕ ΕΡΥΤΕΡΗ ΔΙΕΥΘΥΝΣΗ	87	28%
ΑΥΤΟΤΕΛΕΣ ΤΜΗΜΑ	36	12%
ΓΡΑΦΕΙΟ ΣΕ ΕΥΡΥΤΕΡΟ ΤΜΗΜΑ	23	7%
ΣΥΝΟΛΟ	310	100%

β. Υπηρεσίες Δόμησης (ΥΔΟΜ)⁵

Από τους 332 δήμους της Χώρας, οι 168 Δήμοι (51%) διαθέτουν Υπηρεσία Δόμησης, ενώ οι 164 (49%) όχι. Από τις 168 ΥΔΟΜ, οι 152 (90%) λειτουργούν επαρκώς, ενώ οι 16 (10%) λειτουργούν μερικώς, λαμβάνοντας υποστήριξη από άλλες ΥΔΟΜ.

Από το 2013 που έγινε και η τελευταία καταγραφή των ΥΔΟΜ από την Ε.Ε.Τ.Α.Α., μόνο δώδεκα (12) δήμοι απέκτησαν ΥΔΟΜ. Το γεγονός αυτό οφείλεται κυρίως στην αδυναμία στελέχωσης της ΥΔΟΜ.

Όπως είναι αναμενόμενο οι περισσότερες ΥΔΟΜ ανήκουν στην κατηγορία με πληθυσμό άνω των 25.000 κατοίκων στην οποία συμπεριλαμβάνονται και όλες οι πρωτεύουσες Νομών (Περιφερειακών Ενοτήτων). Από την καταγραφή προκύπτουν τα παρακάτω:

- η μεγάλη πλειοψηφία των Δήμων κάτω των 10.000 κατοίκων δεν διαθέτουν ΥΔΟΜ
- τριάντα τρεις (33) δήμοι άνω των 25.000 κατοίκων δεν διαθέτουν Υπηρεσίες Δόμησης, εκ των οποίων 16 είναι άνω των 40.000 κατοίκων
- Περισσότεροι από τους μισούς μεσαίους Δήμους δεν διαθέτουν ΥΔΟΜ

Σύμφωνα με το άρθρο 95 του ν. 3852/2010 στους Δήμους που δεν διαθέτουν ΥΔΟΜ, παρέχεται διοικητική υποστήριξη από το Δήμο της έδρας του νομού, καθώς και τους Δήμους που μεταφερθήκαν οι αποκεντρωμένες υπηρεσίες της Ν.Α., που ασκούσαν αυτές τις αρμοδιότητες, μέχρι 31.12.2010. Σημειώνεται ότι σε μερικές περιπτώσεις, η διοικητική υποστήριξη παρέχεται από δύο ΥΔΟΜ και αφορά υποστήριξη σε διαφορετικές Δημοτικές Ενότητες π.χ. στο Δήμο Παιανίας η ΔΕ Παιανίας υποστηρίζεται από την ΥΔΟΜ του Δ. Μαρκοπούλου - Μεσογαίας και η ΔΕ Γλυκών Νερών από την ΥΔΟΜ του Δήμου Παλλήνης.

Για το επίπεδο της οργανωτικής δομής των ΥΔΟΜ προκύπτει:

- Στους μισούς περίπου Δήμους (83), οι ΥΔΟΜ οργανώνονται σε επίπεδο Διεύθυνσης. Αφορά κυρίως τους μητροπολιτικούς Δήμους και τους Δήμους-πρωτεύουσες νομών, στους οποίους μεταφέρθηκε η αρμοδιότητα με βάση τον Ν.3852/2010. Στην περίπτωση αυτή συνήθως η Διεύθυνση υποδιαιρείται σε τρία Τμήματα α) Αδειών Δόμησης, β) Ελέγχου Κατασκευών και γ) Πολεοδομικών εφαρμογών
- Σε εξήντα ένα (61) Δήμους οι ΥΔΟΜ λειτουργούν σε επίπεδο Τμήματος, που ανήκει σε ευρύτερη Διεύθυνση. Στην περίπτωση αυτή οι ΥΔΟΜ ανήκουν είτε στη Διεύθυνση Περιβάλλοντος ή στη Διεύθυνση Τεχνικών Υπηρεσιών
- Τέλος, στους μικρότερους Δήμους η ΥΔΟΜ λειτουργεί είτε σε επίπεδο αυτοτελούς Τμήματος (20 Δήμοι) είτε σε επίπεδο Γραφείου.

⁵ Σύμφωνα με το άρθρο 97 Α' του Ν. 3852/10, όπως ισχύει, η διαπίστωση της επάρκειας ή μη της ελάχιστης στελέχωσης των Υπηρεσιών Δόμησης, γίνεται με απόφαση του Γραμματέα της οικείας Αποκεντρωμένης Διοίκησης, το πρώτο τρίμηνο κάθε έτους.

5.6. Δήμοι με Υπηρεσία Δόμησης

ΥΠΗΡΕΣΙΑ ΔΟΜΗΣΗΣ					
ΛΕΙΤΟΥΡΓΙΑ			ΒΑΘΜΟΣ ΛΕΙΤΟΥΡΓΙΑΣ		
ΝΑΙ	168	51%	ΠΛΗΡΩΣ	152	90%
			ΜΕ ΜΕΡΙΚΗ ΥΠΟΣΤΗΡΙΞΗ	16	10%
ΟΧΙ	164	49%	ΟΧΙ	164	
ΣΥΝΟΛΑ	332			332	

5.7. Κατάσταση Υπηρεσιών Δόμησης ανά Περιφέρεια

Α/Α	ΠΕΡΙΦΕΡΕΙΑ	ΝΑΙ		ΌΧΙ	ΣΥΝΟΛΟ
		ΠΛΗΡΩΣ	ΜΕΡΙΚΩΣ		
1	ΑΝΑΤΟΛΙΚΗΣ ΜΑΚΕΔΟΝΙΑΣ ΚΑΙ ΘΡΑΚΗΣ	8	3	11	22
2	ΑΤΤΙΚΗΣ	29	3	34	66
3	ΒΟΡΕΙΟΥ ΑΙΓΑΙΟΥ	7	0	4	11
4	ΔΥΤΙΚΗΣ ΕΛΛΑΔΑΣ	10	0	9	19
5	ΔΥΤΙΚΗΣ ΜΑΚΕΔΟΝΙΑΣ	6	0	7	13
6	ΗΠΕΙΡΟΥ	7	1	10	18
7	ΘΕΣΣΑΛΙΑΣ	11	3	11	25
8	ΙΟΝΙΩΝ ΝΗΣΩΝ	5	0	6	11
9	ΚΕΝΤΡΙΚΗΣ ΜΑΚΕΔΟΝΙΑΣ	23	3	12	38
10	ΚΡΗΤΗΣ	9	0	15	24
11	ΝΟΤΙΟΥ ΑΙΓΑΙΟΥ	11	1	22	34
12	ΠΕΛΟΠΟΝΝΗΣΟΥ	16	2	8	26
13	ΣΤΕΡΕΑΣ ΕΛΛΑΔΑΣ	10	0	15	25
	ΣΥΝΟΛΑ	152	16	164	332

5.8. Κατάσταση Υπηρεσιών Δόμησης ανά κατηγορία δήμων

	ΚΑΤΗΓΟΡΙΕΣ ΔΗΜΩΝ	ΠΛΗΡΩΣ	ΜΕΡΙΚΩΣ	ΌΧΙ	ΣΥΝΟΛΑ
1	Δήμοι Μητροπολιτικών Κέντρων	23	1	23	47
2	Μεγάλοι Ηπειρωτικοί Δήμοι άνω των 25.000 κατοίκων και Δήμοι πρωτεύουσες Νομών	80	1	10	91
3	Μεσαίοι Ηπειρωτικοί Δήμοι (από 10.000 και έως 25.000 κατοίκους)	31	9	56	96
4	Μικροί Ηπειρωτικοί και Μικροί Ορεινοί Δήμοι (κάτω των 10.000 κατοίκων)	2	1	33	36
5	Μεγάλοι και Μεσαίοι Νησιωτικοί Δήμοι	15	5	7	27
6	Μικροί Νησιωτικοί Δήμοι (έως 3.500 κατοίκους)	0		35	35
	ΣΥΝΟΛΑ	151	17	164	332

5.9. Αποτύπωση ΥΔΟΜ ανά πληθυσμιακή κατηγορία Δήμων

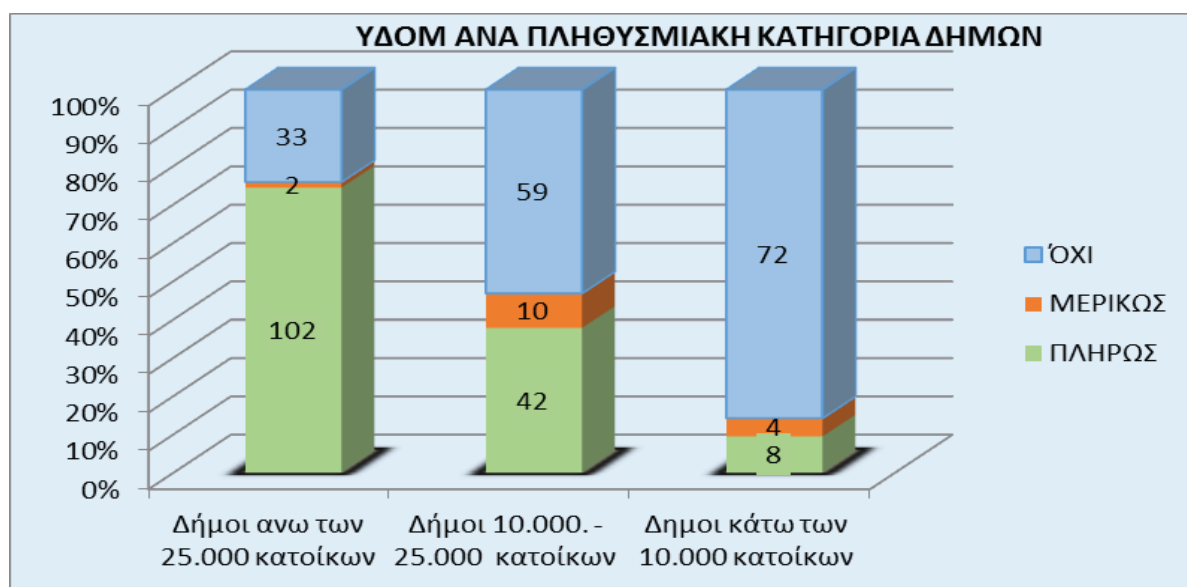

5.10. Αποτύπωση επιπέδου οργανωτικής δομής ΥΔΟΜ

ΕΠΙΠΕΔΟ ΟΡΓΑΝΩΤΙΚΗΣ ΔΟΜΗΣ ΥΔΟΜ	
ΔΙΕΥΘΥΝΣΗ	83
ΤΜΗΜΑ ΣΕ ΕΥΡΥΤΕΡΗ ΔΙΕΥΘΥΝΣΗ	61
ΑΥΤΟΤΕΛΕΣ ΤΜΗΜΑ	20
ΓΡΑΦΕΙΟ ΣΕ ΕΥΡΥΤΕΡΟ ΤΜΗΜΑ	3
ΑΥΤΟΤΕΛΕΣ ΓΡΑΦΕΙΟ	1
ΣΥΝΟΛΟ	168

γ. Υπηρεσίες Προγραμματισμού

Από το σύνολο των τριακοσίων τριάντα δύο (332) Δήμων της Χώρας, σε διακόσιους είκοσι (220) Δήμους λειτουργεί Υπηρεσία Προγραμματισμού (ΥΠ) και σε εκατόν δώδεκα (112) όχι.

Ανά Κατηγορία Δήμων, διαπιστώνονται τα εξής:

- Στην πλειοψηφία των Δήμων των Μητροπολιτικών Κέντρων και των Μεγάλων Ηπειρωτικών Δήμων, άνω των 25.000 κατοίκων, λειτουργεί Υπηρεσία Προγραμματισμού (83% και 93% αντίστοιχα).
- Η πλειοψηφία των Μεσαίων Ηπειρωτικών Δήμων (από 10.000 και έως 25.000 κατοίκους) και των Μεγάλων και Μεσαίων Νησιωτικών ΟΤΑ διαθέτουν επίσης Υπηρεσία Προγραμματισμού (66% και 63% αντίστοιχα).
- Οι Μικροί Ηπειρωτικοί Δήμοι, καθώς και οι Μικροί Νησιωτικοί, στην πλειοψηφία τους, δεν διαθέτουν υπηρεσίες προγραμματισμού (67% και 89% αντίστοιχα).

Από τα παραπάνω προκύπτει ότι ακόμα και στις δύο μεγαλύτερες πληθυσμιακά κατηγορίες Δήμων υπάρχουν Δήμοι χωρίς ΥΠ, γεγονός που οφείλεται κυρίως στην έλλειψη στελέχωσης των Υπηρεσιών.

Οι Υπηρεσίες Προγραμματισμού των Δήμων μπορεί να είναι οργανωμένες σε επίπεδο Διεύθυνσης, σε επίπεδο Τμήματος (Αυτοτελές ή μέρος μιας ευρύτερης Διεύθυνσης) ή σε επίπεδο Γραφείου ανάλογα με το μέγεθος και την κατηγορία του Δήμου. Στον Πίνακα 6 που ακολουθεί αποτυπώνεται το επίπεδο της οργανικής μονάδας των Υπηρεσιών Προγραμματισμού. Στους διακόσιους είκοσι (220) Δήμους με Υπηρεσία Προγραμματισμού:

- Σε πενήντα δύο (52) Δήμους, οι Υπηρεσίες Προγραμματισμού οργανώνονται σε επίπεδο Διεύθυνσης. Πρόκειται για ΥΠ κυρίως των μητροπολιτικών Δήμων και των Δήμων - Πρωτευουσών νομών.
- Στους μισούς περίπου Δήμους (56%), οι Υ.Π. οργανώνονται σε επίπεδο Τμήματος, πρόκειται κυρίως για τις ΥΠ μεσαίων Δήμων.
- Τέλος, στους μικρότερους Δήμους η Υ.Π. λειτουργεί σε επίπεδο Γραφείου (20%).

Το πρόβλημα της υποστελέχωσης, το οποίο θέτει στους Δήμους το ζήτημα του καθορισμού προτεραιοτήτων ως προς την κατανομή του προσωπικού και τις ανάγκες που θα ικανοποιηθούν, εκτιμάται ότι επηρεάζει αρνητικά τον αριθμό των λειτουργουσών ΥΠ, καθώς και το επίπεδο στελέχωσής τους. Παρόλα αυτά, αν εξαιρεθούν οι τρεις κατηγορίες Δήμων με πληθυσμό μικρότερο των 10.000 κατοίκων, στις άλλες κατηγορίες το ποσοστό εκείνων που διαθέτουν ΥΠ είναι σχετικά ικανοποιητικό.

5.11. Υπηρεσίες Προγραμματισμού Δήμων

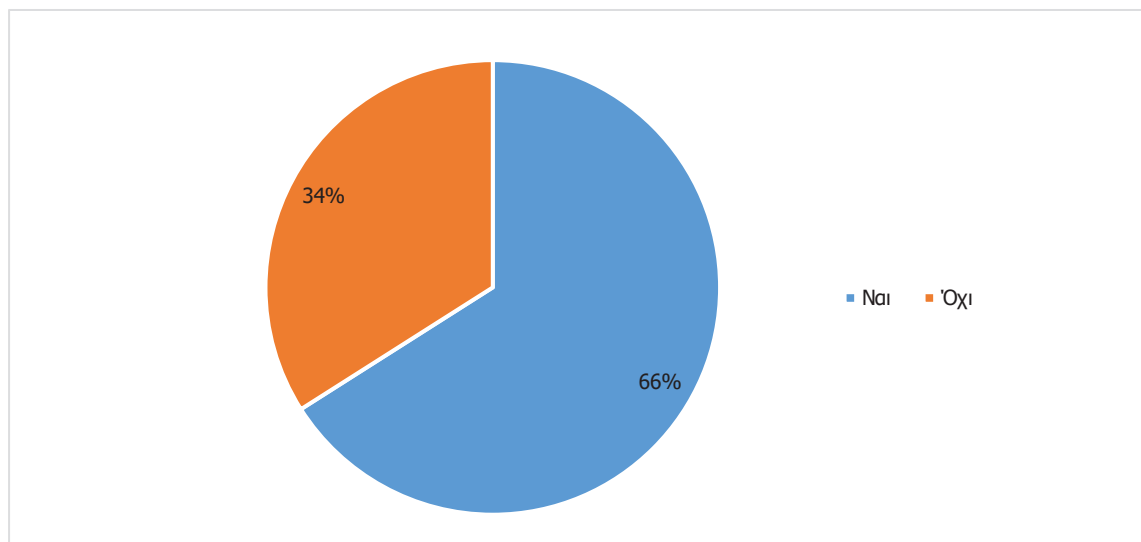

5.12. Υπηρεσίες Προγραμματισμού ανά κατηγορία δήμων

	ΚΑΤΗΓΟΡΙΕΣ ΔΗΜΩΝ	ΝΑΙ		ΌΧΙ		ΣΥΝΟΛΑ
		ΑΡ	%	ΑΡ	%	
1	Δήμοι Μητροπολιτικών Κέντρων	39	83%	8	17%	47
2	Μεγάλοι Ηπειρωτικοί Δήμοι άνω των 25.000 κατοίκων και Δήμοι πρωτεύουσες Νομών	85	93%	6	7%	91
3	Μεσαίοι Ηπειρωτικοί Δήμοι (από 10.000 και έως 25.000 κατοίκους)	63	66%	33	34%	96
4	Μικροί Ηπειρωτικοί και Μικροί Ορεινοί Δήμοι (κάτω των 10.000 κατοίκων)	12	33%	24	67%	36
5	Μεγάλοι και Μεσαίοι Νησιωτικοί Δήμοι	17	63%	10	37%	27
6	Μικροί Νησιωτικοί Δήμοι (έως 3.500 κατοίκους)	4	11%	31	89%	35
	ΣΥΝΟΛΑ	220		112		332

5.13. Υπηρεσίες Προγραμματισμού με βάση τον αριθμό προσωπικού ΠΕ & ΤΕ.

ΥΠΗΡΕΣΙΕΣ ΠΡΟΓΡΑΜΜΑΤΙΣΜΟΥ ΜΕ ΒΑΣΗ ΤΟΝ ΑΡΙΘΜΟ ΤΟΥ ΜΟΝΙΜΟΥ ΠΡΟΣΩΠΙΚΟΥ ΠΕ & ΤΕ	ΑΡΙΘΜΟΣ ΔΗΜΩΝ	%
Υ.Π. χωρίς Προσωπικό ΠΕ & ΤΕ	19	9%
Υ.Π. με 1 υπάλληλο ΠΕ & ΤΕ	84	38%
Υ.Π. με 2 υπάλληλους ΠΕ & ΤΕ	46	21%
Υ.Π. με 3 έως 5 υπάλληλους ΠΕ & ΤΕ	47	21%
Υ.Π. με 6 υπάλληλους και άνω ΠΕ & ΤΕ	24	11%
ΣΥΝΟΛΑ	220	1

5.14. Υπηρεσίες Προγραμματισμού με βάση το επίπεδο οργανωτικής δομής

ΔΙΟΙΚΗΤΙΚΗ ΕΝΟΤΗΤΑ	ΑΡΙΘΜΟΣ ΔΗΜΩΝ ΜΕ Υ.Π.	ΠΟΣΟΣΤΟ
ΔΙΕΥΘΥΝΣΗ	52	24%
ΤΜΗΜΑ	124	56%
ΓΡΑΦΕΙΟ	44	20%
ΣΥΝΟΛΟ	220	1

6. Νομικά Πρόσωπα των Δήμων

Τα στοιχεία της ενότητας αυτής προέρχονται από τη Βάση Δεδομένων, που σχεδιάστηκε και αναπτύχθηκε από την Ε.Ε.Τ.Α.Α. για τη δημιουργία του Μητρώου Νομικών Προσώπων της Τοπικής Αυτοδιοίκησης Α΄ και Β΄ Βαθμού, στο πλαίσιο αντίστοιχου έργου, που υλοποίησε η Ε.Ε.Τ.Α.Α. για την υποστήριξη της Τοπικής Αυτοδιοίκησης στο Πρόγραμμα «Καλλικράτης».

Η Βάση Δεδομένων ενημερώνεται συστηματικά έως σήμερα από την Ε.Ε.Τ.Α.Α. και περιλαμβάνει όλες τις μεταβολές, που αφορούν τη σύσταση, τη μετονομασία και την κατάργηση (ή λύση) των νομικών προσώπων.

Στα στοιχεία, που αναφέρονται στην ενότητα αυτή, δεν συμπεριλαμβάνονται οι Σχολικές Επιτροπές.

Σύμφωνα με τα στοιχεία της Ε.Ε.Τ.Α.Α., ο συνολικός αριθμός των νομικών προσώπων των ΟΤΑ το 2021, ανέρχεται σε χίλια εκατό σαράντα τέσσερα (1.144) εκ των οποίων τα εξακόσια πέννητα δύο (652) είναι νομικά πρόσωπα Ιδιωτικού Δικαίου.

Στα Νομικά Πρόσωπα Δημοσίου Δικαίου περιλαμβάνονται τα Λιμενικά Ταμεία των Δήμων και οι Σύνδεσμοι και στα Νομικά Πρόσωπα Ιδιωτικού Δικαίου περιλαμβάνονται οι Ανώνυμες Εταιρίες όλων των μορφών, οι Κοινωνικές Επιχειρήσεις, οι Δημοτικές Επιχειρήσεις Ύδρευσης – Αποχέτευσης (ΔΕΥΑ), οι Αστικές Εταιρίες στις οποίες συμμετέχουν οι Δήμοι, οι Επιχειρήσεις Ραδιοφωνίας και Τηλεόρασης.

Όπως προαναφέρθηκε, το 2021 η Ε.Ε.Τ.Α.Α. διεξήγαγε έρευνα με σκοπό την αποτύπωση των δυνατοτήτων και αδυναμιών κάθε Δήμου, των Δημοτικών Επιχειρήσεων Ύδρευσης και Αποχέτευσης (ΔΕΥΑ) και των Φορέων Διαχείρισης Στέρεων Αποβλήτων (Φο.Δ.Σ.Α.), σε θέματα παραγωγής τεχνικών έργων και μελετών, έτσι ώστε να σχεδιαστεί μια, κατά το δυνατόν, πιο εξειδικευμένη πολιτική υποστήριξης της Τοπικής Αυτοδιοίκησης.

Στοιχεία από την αποτύπωση των υπηρεσιών για τις ΔΕΥΑ και τους Φο.Δ.Σ.Α. παρουσιάζονται στην παρούσα ενότητα.

6.1. Νομικά Πρόσωπα των ΟΤΑ

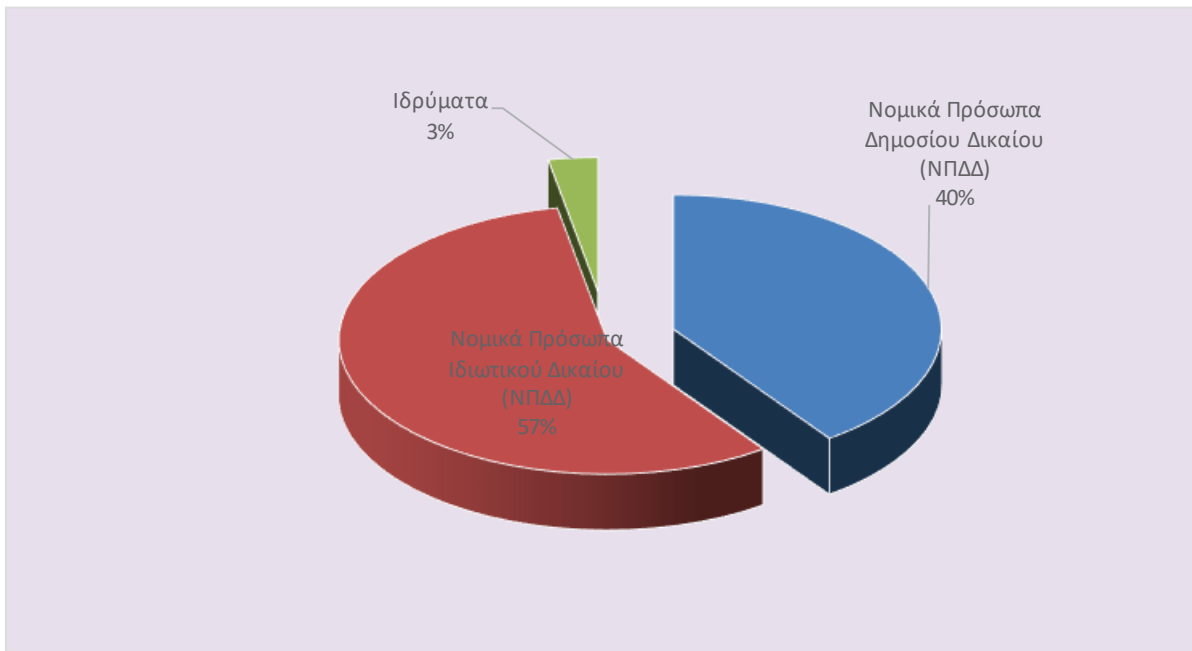

6.2. Νομικά Πρόσωπα Δημοσίου Δικαίου

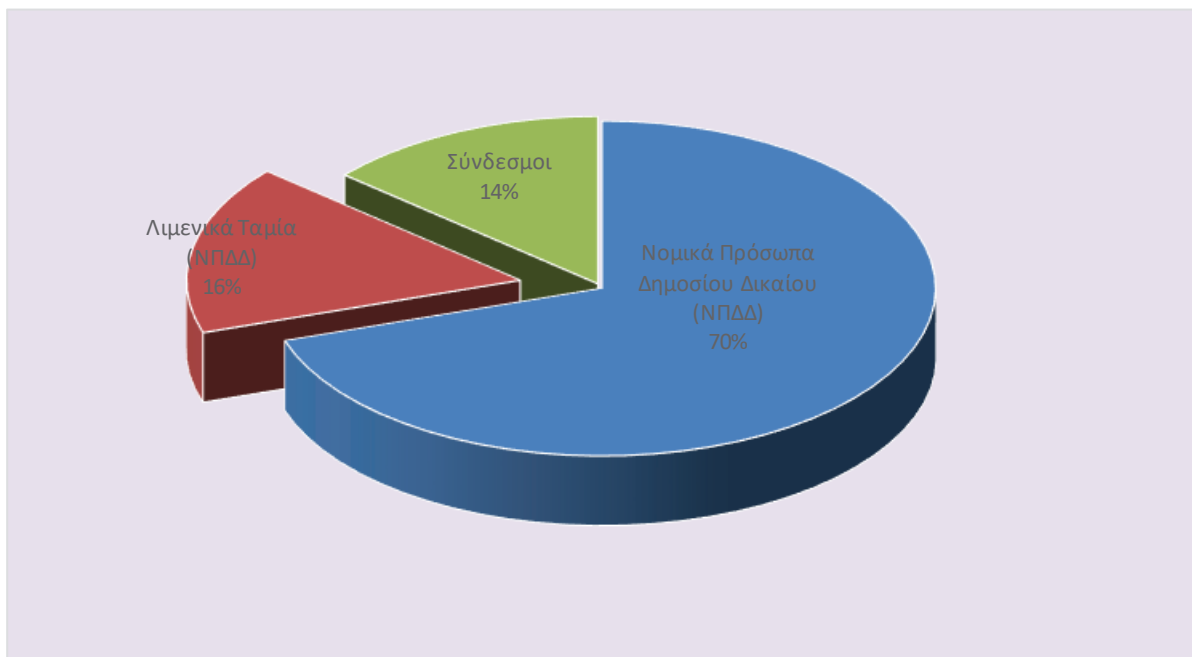

6.3. Νομικά Πρόσωπα Ιδιωτικού Δίκαιου των ΟΤΑ

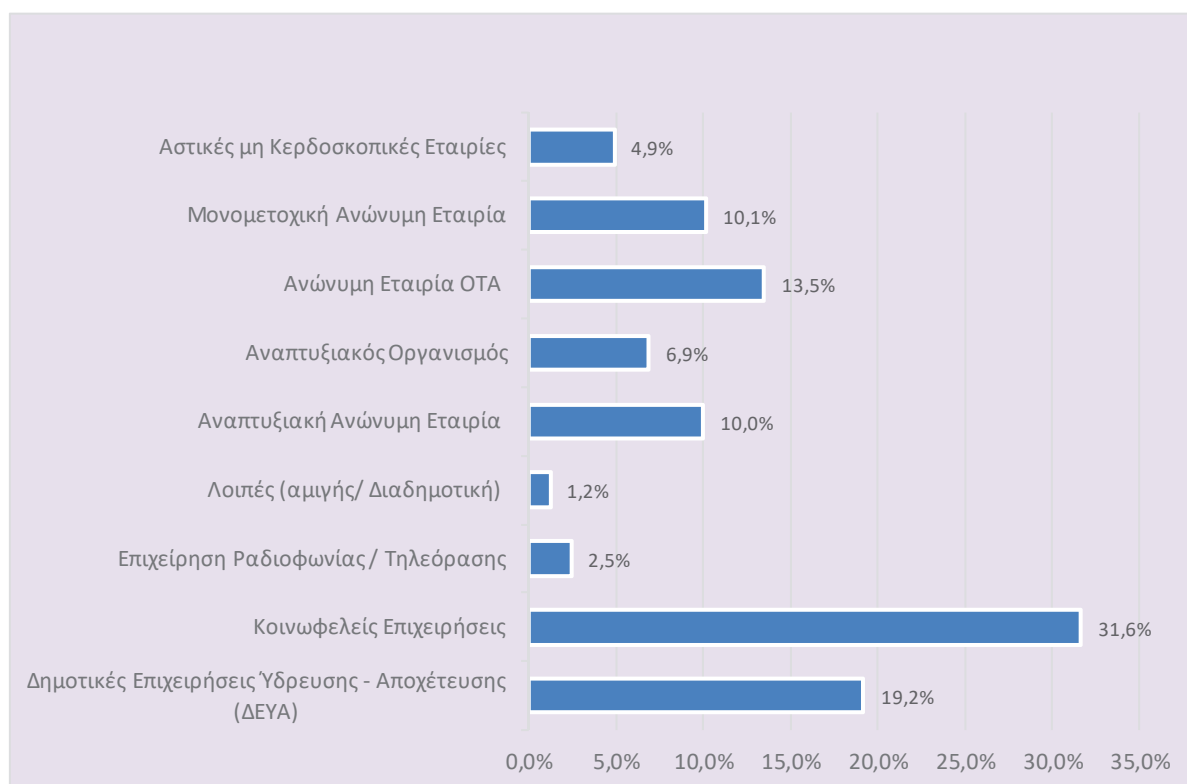

6.4. Νομικά Πρόσωπα ανά Περιφέρεια

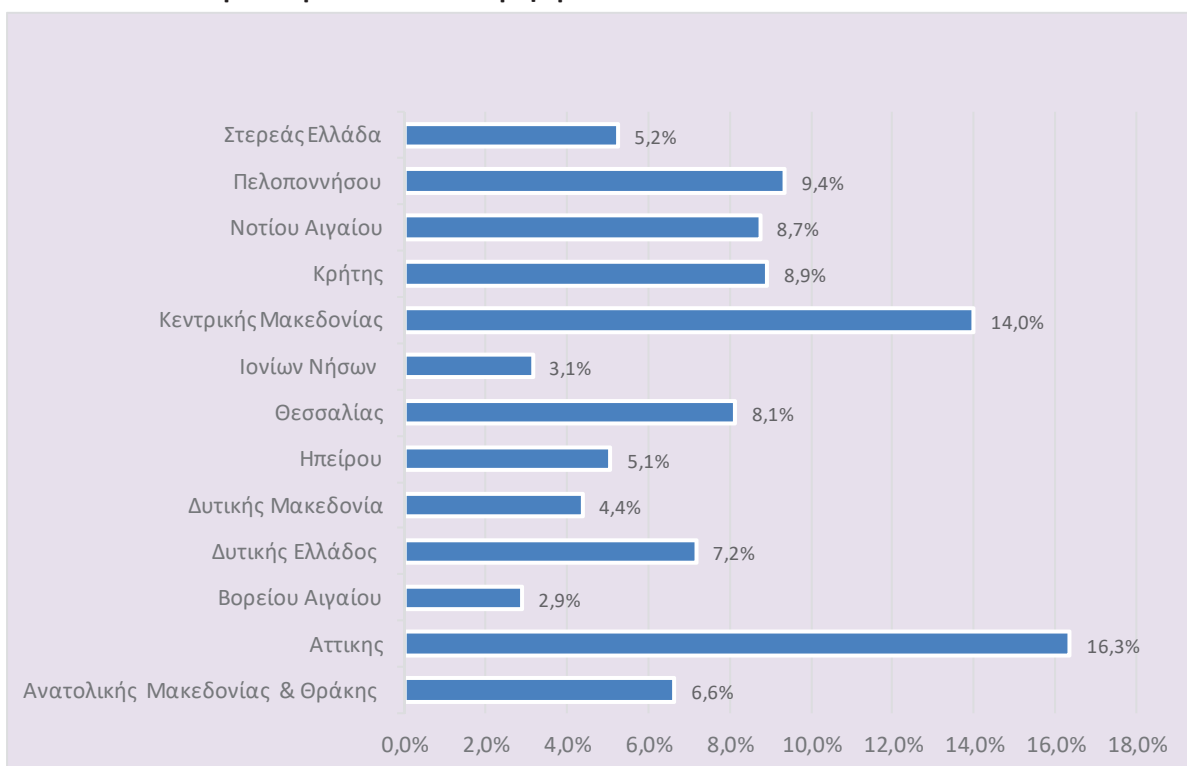

6.1. ΔΕΥΑ

Από την καταγραφή, που διενήργησε η Ε.Ε.Τ.Α.Α., το 2021 των τεχνικών υπηρεσιών των Δημοτικών Επιχειρήσεων Ύδρευσης και Αποχέτευσης (Δ.Ε.Υ.Α.), προέκυψαν τα παρακάτω στοιχεία:

Συνολικά, σε επίπεδο Χώρας, λειτουργούν εκατόν είκοσι πέντε (125) Δ.Ε.Υ.Α., η πλειονότητα των οποίων βρίσκεται στις Περιφέρειες Θεσσαλίας, Κεντρικής Μακεδονίας και Πελοποννήσου, ενώ μικρότερος αριθμός εντοπίζεται στις Περιφέρειες Βορείου Αιγαίου, Ιονίων Νήσων, Ηπείρου και Αττικής. Ενδιάμεσα της κλίμακας αυτής βρίσκονται οι Περιφέρειες Κρήτης, Ανατολικής Μακεδονίας και Θράκης, Νοτίου Αιγαίου, Στερεάς Ελλάδας και Δυτικής Μακεδονίας.

Σε δήμους της κατηγορίας 4, «μικροί ηπειρωτικοί δήμοι κάτω των 10.000 κατοίκων», λειτουργούν τρεις (3) ΔΕΥΑ (Δ. Ζαχάρως, Δ. Σελίνου και Δ. Επιδαύρου), ενώ στην κατηγορία 6, «μικροί νησιωτικοί Δήμοι, έως 3.500 κατοίκους», λειτουργεί μόνο η ΔΕΥΑ του Δ. Σύμης.

Συνολικά, σε Δήμους κάτω των 10.000 κατοίκων, όπως αποτυπώνεται στο γράφημα 2, λειτουργούν έξι (6) ΔΕΥΑ (Δ. Σύμης, Δ. Σκοπέλου, Δ Σκιάθου, Δ. Σελίνου, Δ. Επιδαύρου και Δ. Ζαχάρως).

Στις περισσότερες Δ.Ε.Υ.Α. υπάρχουν σημαντικά προβλήματα υποστελέχωσης. Το πρόβλημα αυτό καταγράφεται και σε πολλές από τις απαντήσεις των ερωτηματολογίων, όπου μάλιστα επισημαίνεται ότι μια από τις βασικές αιτίες, πέρα από την αδυναμία πρόσληψης μόνιμου προσωπικού, είναι και η μετάταξη ή απόσπαση εργαζόμενων από τις ΔΕΥΑ σε άλλες υπηρεσίες των Δήμων ή άλλων φορέων.

Σύμφωνα με τις απαντήσεις των ερωτηματολογίων:

- από τις εκατόν είκοσι πέντε (125) συνολικά ΔΕΥΑ, λειτουργεί τεχνική υπηρεσία σε ενενήντα τρεις (93) ΔΕΥΑ, αλλά ο αριθμός των απασχολούμενων ΠΕ ή ΤΕ Μηχανικών είναι πολύ μικρός.
- σε δέκα (10) από αυτές απασχολείται μόνο ένας (1) Μηχανικός, σε δεκατέσσαρες ΔΕΥΑ (14) απασχολούνται μόνο δύο μηχανικοί.
- Σε αρκετές ΔΕΥΑ παρατηρείται έλλειψη βασικών ειδικοτήτων. Η υποστήριξη αυτών των τεχνικών υπηρεσιών παρέχεται κυρίως από τον οικείο Δήμο.
- Οι ΔΕΥΑ που δεν λειτουργούν Τ.Υ. (32) και υποστηρίζονται για την παραγωγή τεχνικών έργων.

6.5. Αριθμός Δ.Ε.Υ.Α. ανά Περιφέρεια

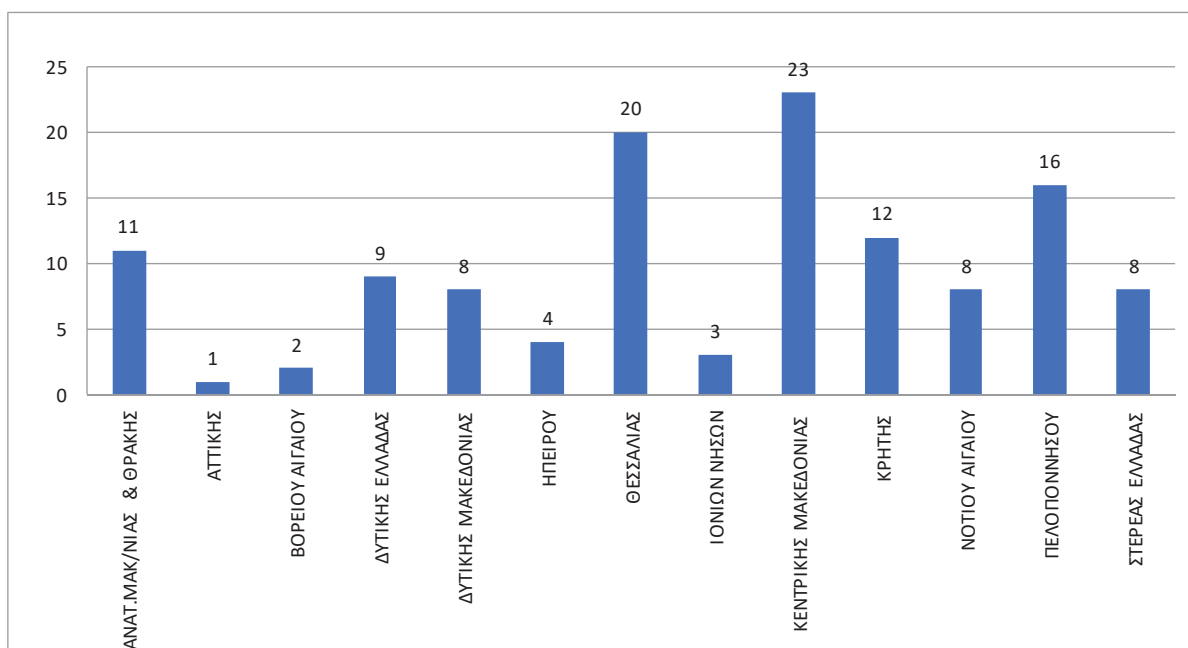

6.6. Ταξινόμηση των ΔΕΥΑ ανά κατηγορία Δήμων

ΔΕΥΑ ΑΝΑ ΚΑΤΗΓΟΡΙΑ ΔΗΜΩΝ		
1	Δήμοι Μητροπολιτικών Κέντρων	1
2	Μεγάλοι Ηπειρωτικοί Δήμοι και Δήμοι πρωτεύουσες Νομών	71
3	Μεσαίοι Ηπειρωτικοί Δήμοι (από 10.000 έως και 25.000 κατοίκους)	38
4	Μικροί Ηπειρωτικοί και Μικροί Ορεινοί Δήμοι (κάτω των 10.000 κατοίκων)	3
5	Μεγάλοι και Μεσαίοι Νησιωτικοί Δήμοι	11
6	Μικροί Νησιωτικοί Δήμοι (έως 3.500 κατοίκους)	1
ΣΥΝΟΛΑ		125

6.7. Αριθμός Δ.Ε.Υ.Α. με βάση τον πληθυσμό

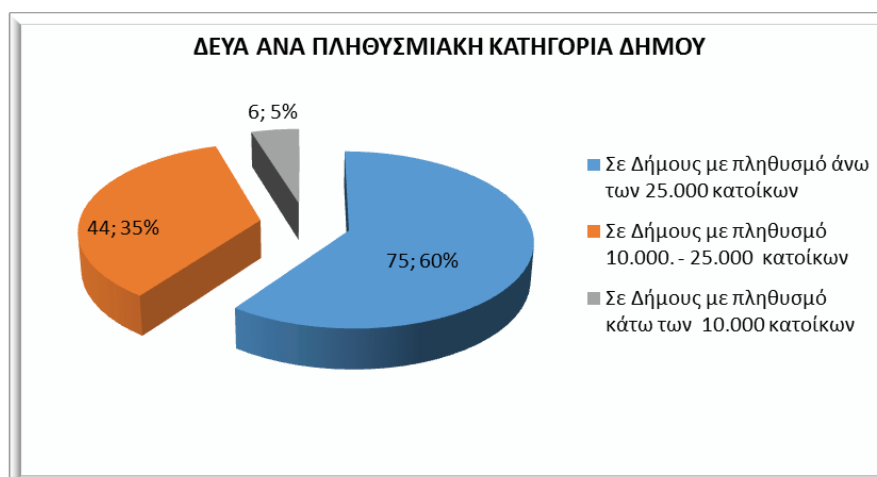

6.8. Αριθμός και ποσοστό των Δ.Ε.Υ.Α. με λειτουργούσα Τεχνική Υπηρεσία

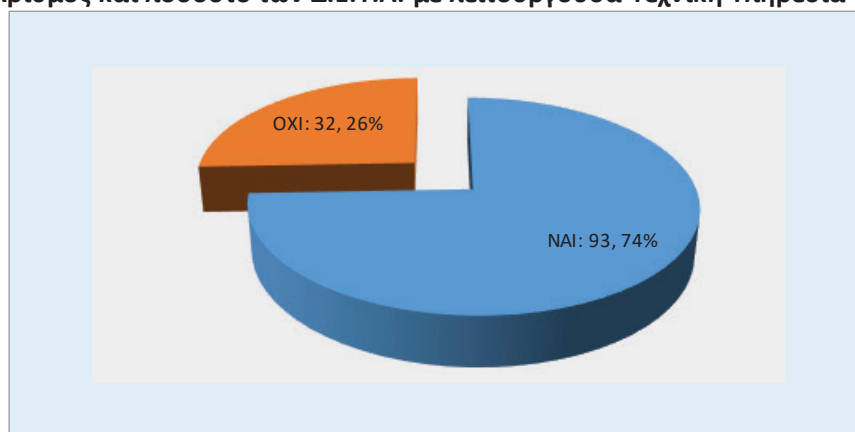

6.9. Λειτουργία Τ.Υ. στις ΔΕΥΑ ανά κατηγορία Δήμων

A/A	ΔΕΥΑ ΜΕ ΤΕΧΝΙΚΗ ΥΠΗΡΕΣΙΑ ΑΝΑ ΚΑΤΗΓΟΡΙΑ ΔΗΜΟΥ	ΝΑΙ	ΌΧΙ	ΣΥΝΟΛΑ
1	Δήμοι Μητροπολιτικών Κέντρων		1	1
2	Μεγάλοι Ηπειρωτικοί Δήμοι άνω των 25.000 κατοίκων και Δήμοι πρωτεύουσες Νομών	65	6	71
3	Μεσαίοι Ηπειρωτικοί Δήμοι (από 10.000 και έως 25.000 κατοίκους)	17	21	38
4	Μικροί Ηπειρωτικοί και Μικροί Ορεινοί Δήμοι (κάτω των 10.000 κατοίκων)	1	2	3
5	Μεγάλοι και Μεσαίοι Νησιωτικοί Δήμοι	10	1	11
6	Μικροί Νησιωτικοί Δήμοι (έως 3.500 κατοίκους)	0	1	1
	ΣΥΝΟΛΑ	93	32	125

6.2. Φο.Δ.Σ.Α.

Από την καταγραφή, που διενήργησε η Ε.Ε.Τ.Α.Α. το 2021, όλων των υπηρεσιών των Φορέων Διαχείρισης Στέρεων Αποβλήτων (Φο.Δ.Σ.Α.), προέκυψαν τα παρακάτω στοιχεία:

Οι Φο.Δ.Σ.Α. της χώρας ανέρχονται σε είκοσι-τρεις (23), εκ των οποίων:

- εννέα (9) είναι περιφερειακοί, περιλαμβάνουν δηλαδή όλη την περιφέρεια εκ των οποίων οι 3 Διαβαθμιδικοί : της Αττικής (Ν.3852/2010 άρθρο 211), του Νοτίου Αιγαίου και των Ιονίων Νήσων (Ν.4685/2020 άρθρο 93),
- εννέα (9) λειτουργούν σε επίπεδο Περιφερειακής Ενότητας (ΠΕ) ή Ενοτήτων (για την περίπτωση της Δυτικής Θεσσαλίας) και
- οι υπόλοιποι πέντε (5) περιλαμβάνουν τμήμα Περιφερειακής Ενότητας ή τμήματα Περιφερειακών Ενοτήτων.

Όσον αφορά τη νομική μορφή των Φο.Δ.Σ.Α.

- δώδεκα (12) είναι Ανώνυμες Εταιρείες (Α.Ε.) Ο.Τ.Α. και
- έντεκα (11) είναι Σύνδεσμοι

Όσον αφορά το προσωπικό που καταγράφηκε από την έρευνα, η παράθεση των συγκεντρωτικών στοιχείων, που παρουσιάστηκαν στον πίνακα 2, δείχνει τα εξής:

- Το μόνιμο προσωπικό ή με σύμβαση εργασίας αορίστου χρόνου που απασχολείται στους είκοσι-τρεις Φο.Δ.Σ.Α. της χώρας ανέρχεται σε 492 στελέχη εκ των οποίων 140 στην Τεχνική Υπηρεσία, 247 στην Υπηρεσία Διαχείρισης Εγκαταστάσεων, 102 στην Διοικητική/Οικονομική Υπηρεσία και 3 στελέχη στη Νομική Υπηρεσία. Η κατανομή του μόνιμου προσωπικού ή με σύμβαση αορίστου χρόνου με βάση το επίπεδο εκπαίδευσης ανέρχεται σε 106 ΠΕ, 35 ΤΕ και 351 ΔΕ.
- Το προσωπικό που απασχολείται με σύμβαση ορισμένου χρόνου στους είκοσι-τρεις Φο.Δ.Σ.Α. της χώρας, για το χρονικό σημείο που πραγματοποιήθηκε η έρευνα, ανέρχεται σε 138 στελέχη εκ των οποίων 30 στην Τεχνική Υπηρεσία, 56 στην Υπηρεσία Διαχείρισης Εγκαταστάσεων και 52 στην Διοικητική/Οικονομική Υπηρεσία. Η κατανομή τους με βάση το επίπεδο εκπαίδευσης ανέρχεται σε 27 ΠΕ, 13 ΤΕ και 98 ΔΕ.
- Ο αριθμός των στελεχών με άλλη, από τη μόνιμη/αορίστου και ορισμένου χρόνου σχέση εργασίας, ανέρχεται σε 457 στελέχη εκ των οποίων 25 στην Τεχνική Υπηρεσία, 361 στην Υπηρεσία Διαχείρισης Εγκαταστάσεων, 63 στην Διοικητική/Οικονομική Υπηρεσία και 8 στελέχη στη Νομική Υπηρεσία. Η κατανομή του προσωπικού με άλλη σχέση εργασίας ανέρχεται σε 87 ΠΕ, 41 ΤΕ και 329 ΔΕ.

6.10. Γεωγραφική κάλυψη ΦοΔΣΑ.

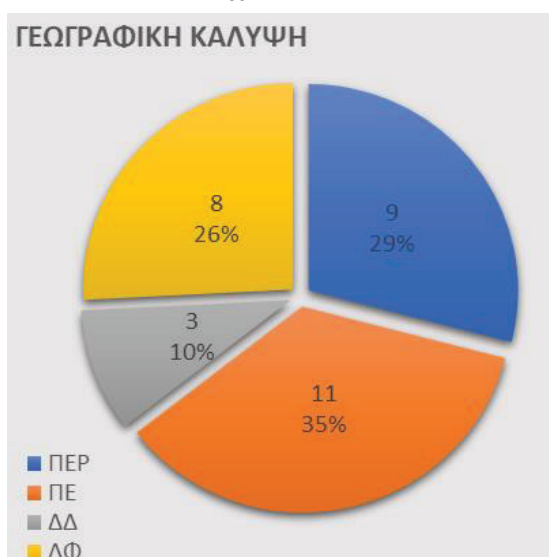

(ΠΕΡ.= Περιφέρεια, Π.Ε.= Περιφερειακή Ενότητα, Τμ. Π.Ε.= Τμήμα Περιφερειακής Ενότητας, ΔΗΜΟΣ – ΦΟΔΣΑ = Δήμος με αρμοδιότητες ΦοΔΣΑ)

6.11. Σύνθεση της νομική μορφής των ΦοΔΣΑ σήμερα

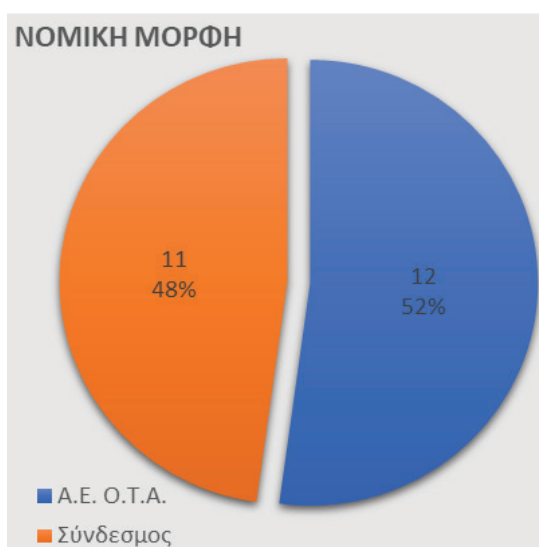

6.12. Παρουσία βασικών υπηρεσιών στους ΦοΔΣΑ

Τεχνική Υπηρεσία

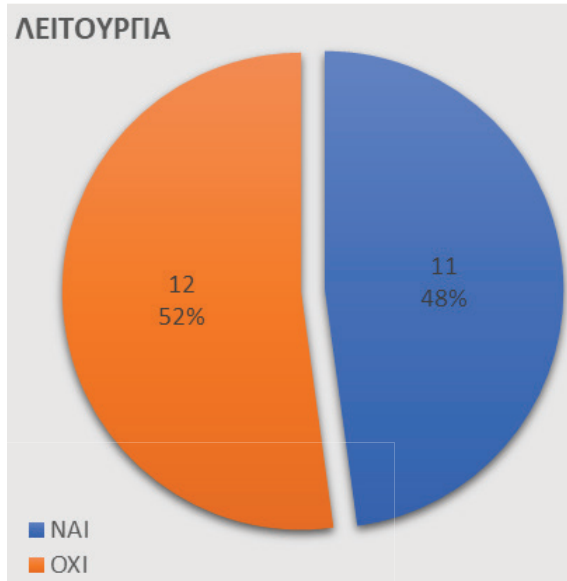

Υπηρεσία Διαχείρισης Εγκαταστάσεων

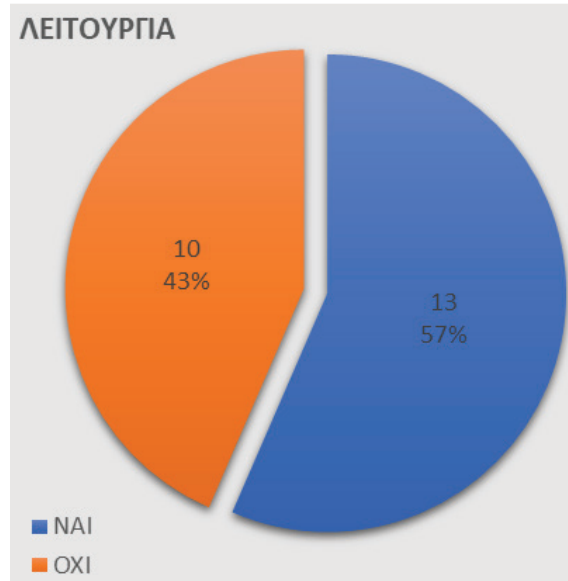

Οικονομική/ Διοικητική Υπηρεσία

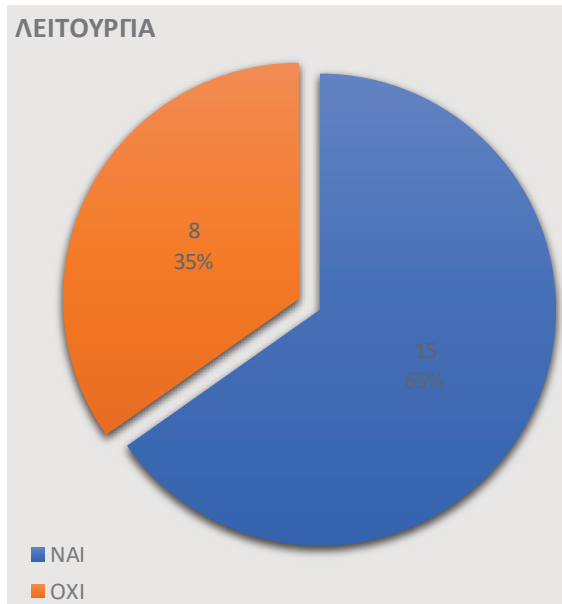

Νομική Υπηρεσία – Νομική Υποστήριξη

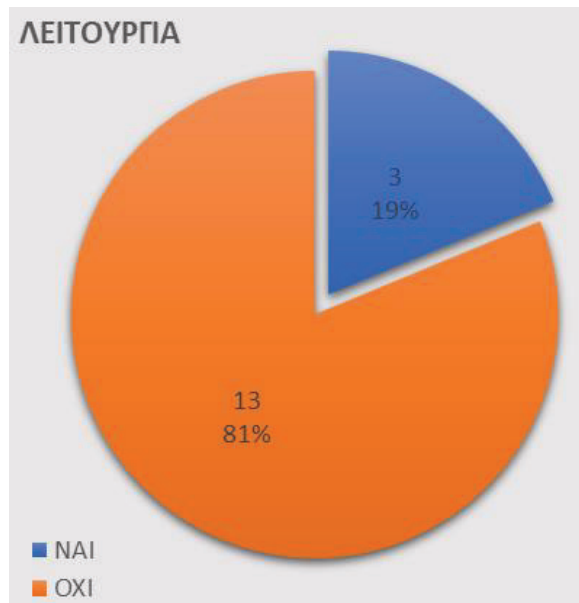

7. «Πρόγραμμα Προσχολικής Αγωγής και Δημιουργικής Απασχόλησης Παιδιών, περιόδου 2022 – 2023»

Τα στοιχεία της ενότητας προέχονται από τη βάση δεδομένων, που σχεδιάστηκε και αναπτύχθηκε από την Ε.Ε.Τ.Α.Α. για την υλοποίηση της δράσης 2022—2023.

Η Δράση με τίτλο «*Προώθηση και υποστήριξη παιδιών για την ένταξή τους στην προσχολική εκπαίδευση καθώς και για τη πρόσβαση παιδιών σχολικής ηλικίας, εφήβων και ατόμων με αναπηρία, σε υπηρεσίες δημιουργικής απασχόλησης*», περιόδου 2022 – 2023, είναι συγχρηματοδοτούμενη από το Ευρωπαϊκό Κοινωνικό Ταμείο+ στο πλαίσιο του Εταιρικού Συμφώνου για την Περιφερειακή Ανάπτυξη (ΕΣΠΑ) για την Προγραμματική Περίοδο 2021–2027 και από εθνικούς πόρους.

Στοχεύει στη διασφάλιση της ισότιμης και χωρίς αποκλεισμούς πρόσβασης των παιδιών, και ιδίως των παιδιών σε ανάγκη, σε ποιοτικές υπηρεσίες αγωγής και εκπαίδευσης στην προσχολική και σχολική ηλικία, σε εναρμόνιση και με τα ειδικότερα οριζόμενα στη Σύσταση ΕΕ 2021/1004 για τη θέσπιση μίας Ευρωπαϊκής Εγγύησης για το Παιδί» (Child Guarantee). Επιπρόσθετα, η δράση στοχεύει στην πρόσβαση παιδιών, εφήβων και ΑΜΕΑ σε υπηρεσίες εξωσχολικών δραστηριοτήτων δημιουργικής απασχόλησης, σύμφωνα με τον Νόμο 4941/2022, άρθρο 104 (ΦΕΚ113/Α'/16.6.2022).

Το Πρόγραμμα φιλοξενίας παιδιών υλοποιείται σε:

- Βρεφικούς, Βρεφονηπιακούς και Παιδικούς Σταθμούς
- Βρεφονηπιακούς Σταθμούς Ολοκληρωμένης Φροντίδας (Β.Σ.Ο.Φ)
- Κέντρα Δημιουργικής Απασχόλησης Παιδιών (Κ.Δ.Α.Π.),
- Κέντρα Δημιουργικής Απασχόλησης Παιδιών Με Αναπηρίες (Κ.Δ.Α.Π.-Α.με.Α.)

Οι δομές αυτές δύναται να είναι ή να ανήκουν σε Δήμους και ΝΠΔΔ και ΝΠΙΔ αυτών, επιχειρήσεις ιδιωτικού δικαίου ή εταιρείες μη κερδοσκοπικού χαρακτήρα του άρθρου 741 του Αστικού Κώδικα, καθώς και σε άλλα ΝΠΔΔ ή ΝΠΙΔ, που νομίμως έχουν τη δυνατότητα παροχής αυτών των υπηρεσιών.

Δικαιούχος της δράσης, υπό την έννοια της παρ. 6 του Άρθρου 104 του Ν. 4941/2022 (ΦΕΚ Α'/113/16.6.2022), όπως ισχύει, και σύμφωνα με την παρ. 2 του Άρθρου 1 της υπ' αριθμ. 77094/01.08.2022 ΚΥΑ, ορίζεται η Ελληνική Εταιρεία Τοπικής Ανάπτυξης και Αυτοδιοίκησης (Ε.Ε.Τ.Α.Α.) Α.Ε., εφεξής Ε.Ε.Τ.Α.Α..

«Ωφελούμενα», ορίζονται τα βρέφη, νήπια και παιδιά προσχολικής ηλικίας καθώς και τα παιδιά, έφηβοι και τα άτομα με αναπηρία, που εμπίπτουν στις κατηγορίες και πληρούν τις προϋποθέσεις του Άρθρου 3 της ΚΥΑ, προκειμένου να λάβουν «αξία τοποθέτησης» (voucher) και σύμφωνα με τα οριζόμενα στο Άρθρο 4 της υπ' αριθμ. 77094/01.08.2022ΚΥΑ, ωφελούμενα παιδιά.

7.1. Δομές ανά νομική μορφή και κατηγορία παιδιού

Κατηγορία παιδιού	ΕΠΙΧΕΙΡΗΣΕΙΣ ΙΔΙΩΤΙΚΟΥ ΤΟΜΕΑ		ΝΠΔΔ		ΝΠΙΔ		Σύνολο	
	Αριθμ. Δομών	Αριθμ. Δομών (οι βάρδιες μαζί)	Αριθμ. Δομών	Αριθμ. Δομών (οι βάρδιες μαζί)	Αριθμ. Δομών	Αριθμ. Δομών (οι βάρδιες μαζί)	Αριθμ. Δομών	Αριθμ. Δομών (οι βάρδιες μαζί)
ΒΡΕΦΗ	823	716	650	650	64	64	1.537	1.430
ΝΗΠΙΑ	1.240	1.122	1.347	1.347	89	88	2.676	2.557
ΚΔΑΠ-ΜΕΑ - ΟΛΟΚΛΗΡΩΜΕΝΗΣ ΦΡΟΝΤΙΔΑΣ	3	2	5	5	1	1	9	8
ΚΔΑΠ	1.864	991	313	227	386	253	2.563	1.471
ΚΔΑΠ-ΜΕΑ	245	135	41	30	50	41	336	206
Σύνολο	4.175	2.966	2.356	2.259	590	447	7.121	5.672

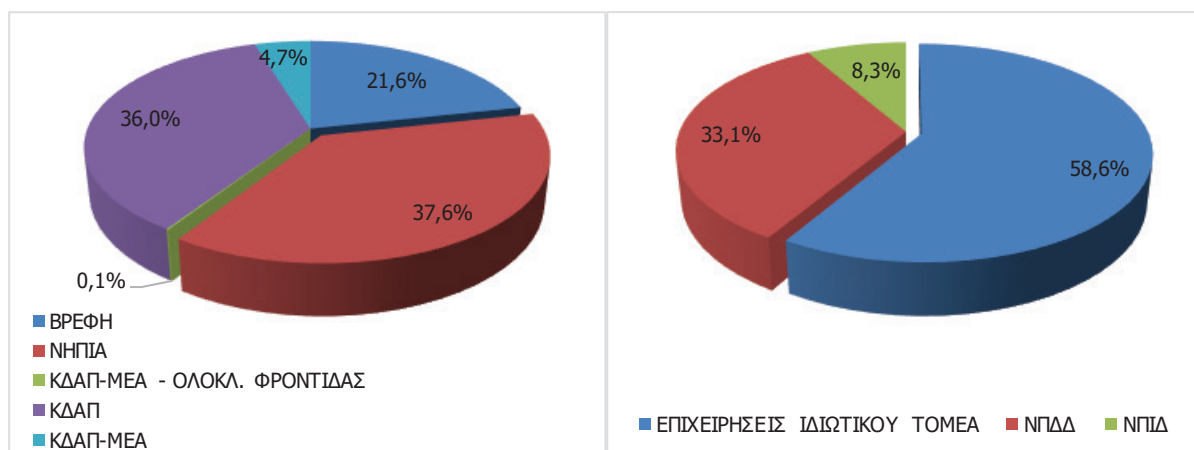

7.2. Αιτήσεις ενδιαφερόμενων, ανά περιφέρεια

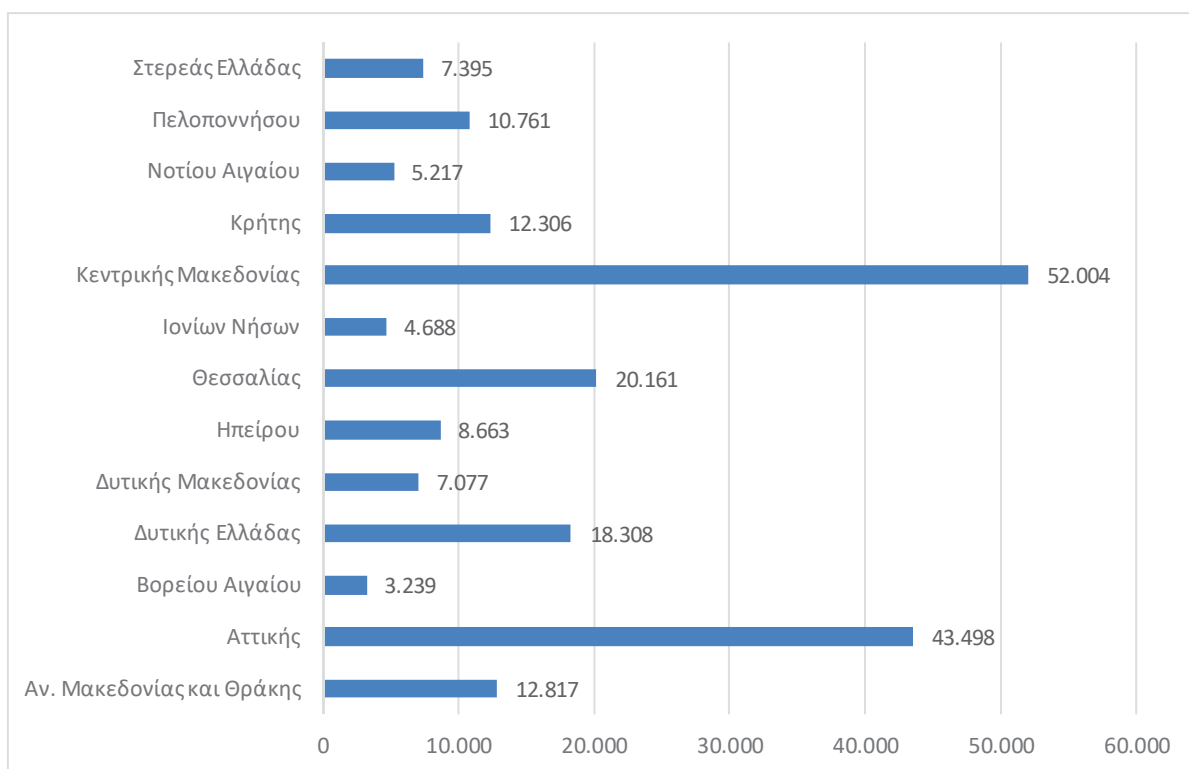

7.3. Ωφελούμενοι / Ωφελούμενες ανά περιφέρεια

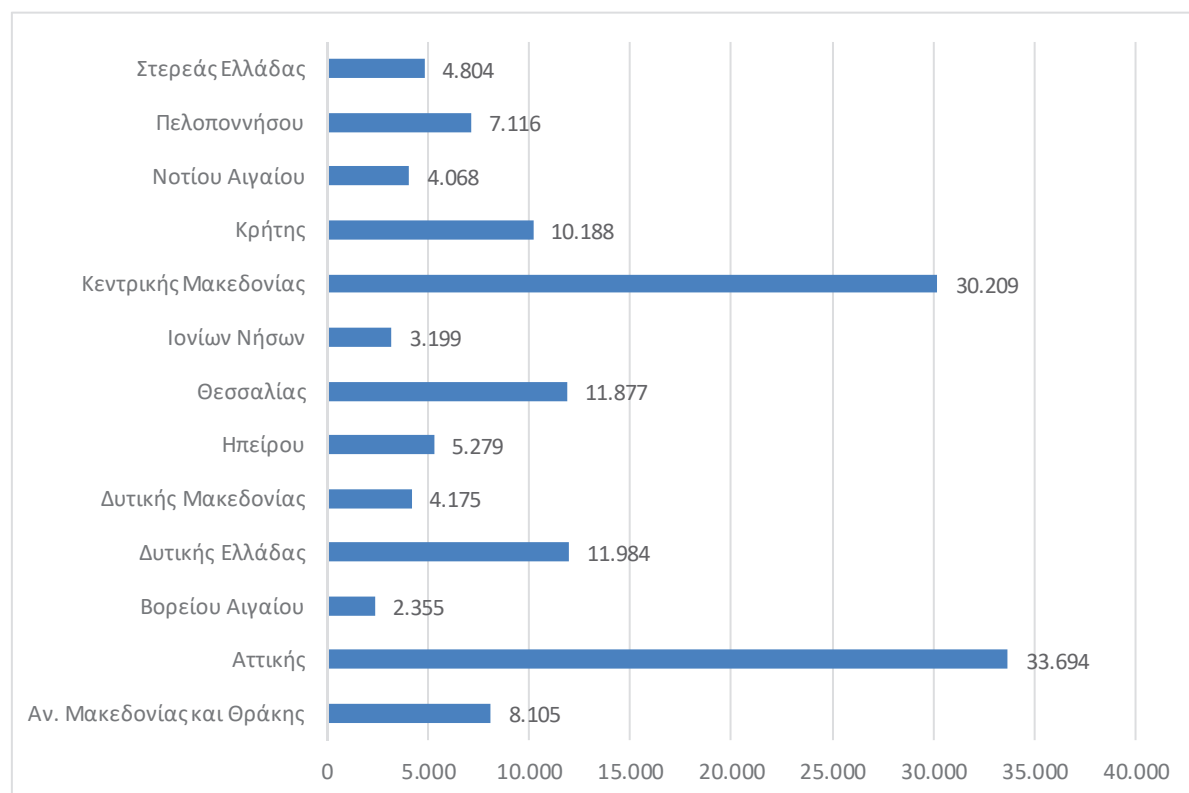

7.4. Αιτήσεις ενδιαφερομένων, ανά κατηγορία εισοδήματος

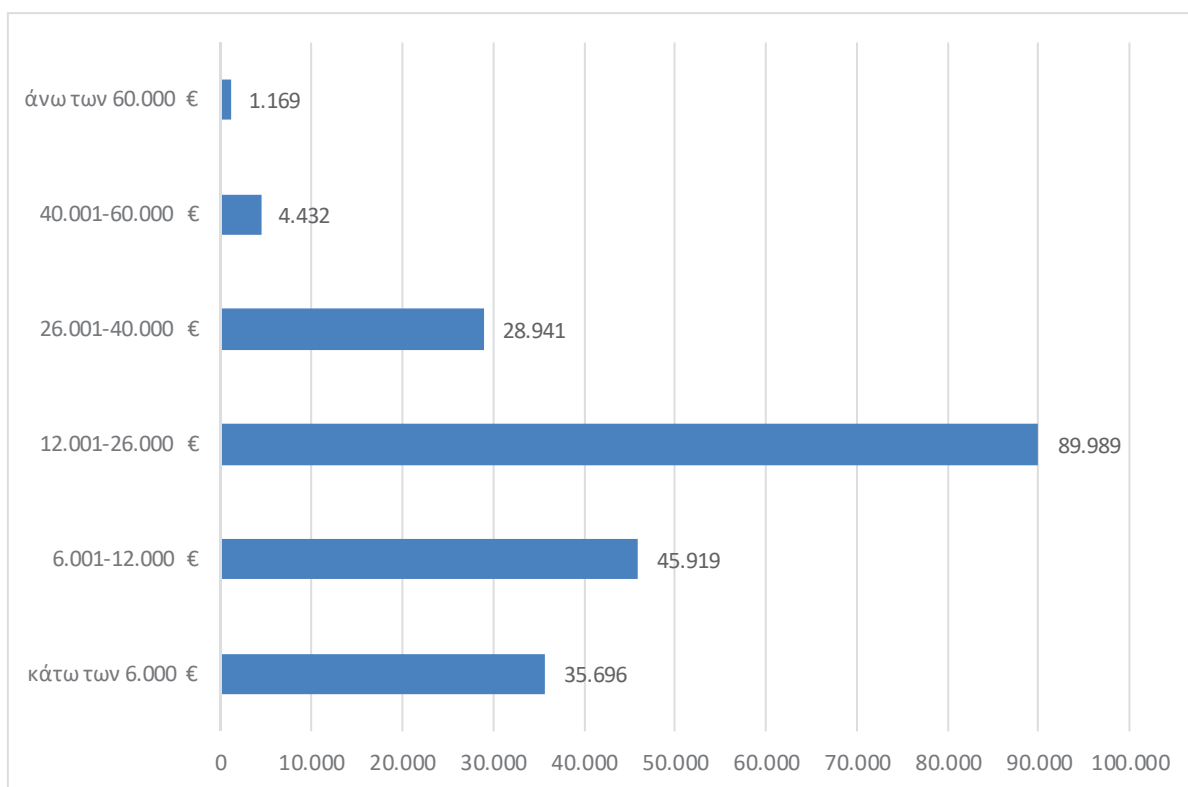

7.5. Ωφελούμενες / Ωφελούμενοι, ανά κατηγορία εισοδήματος

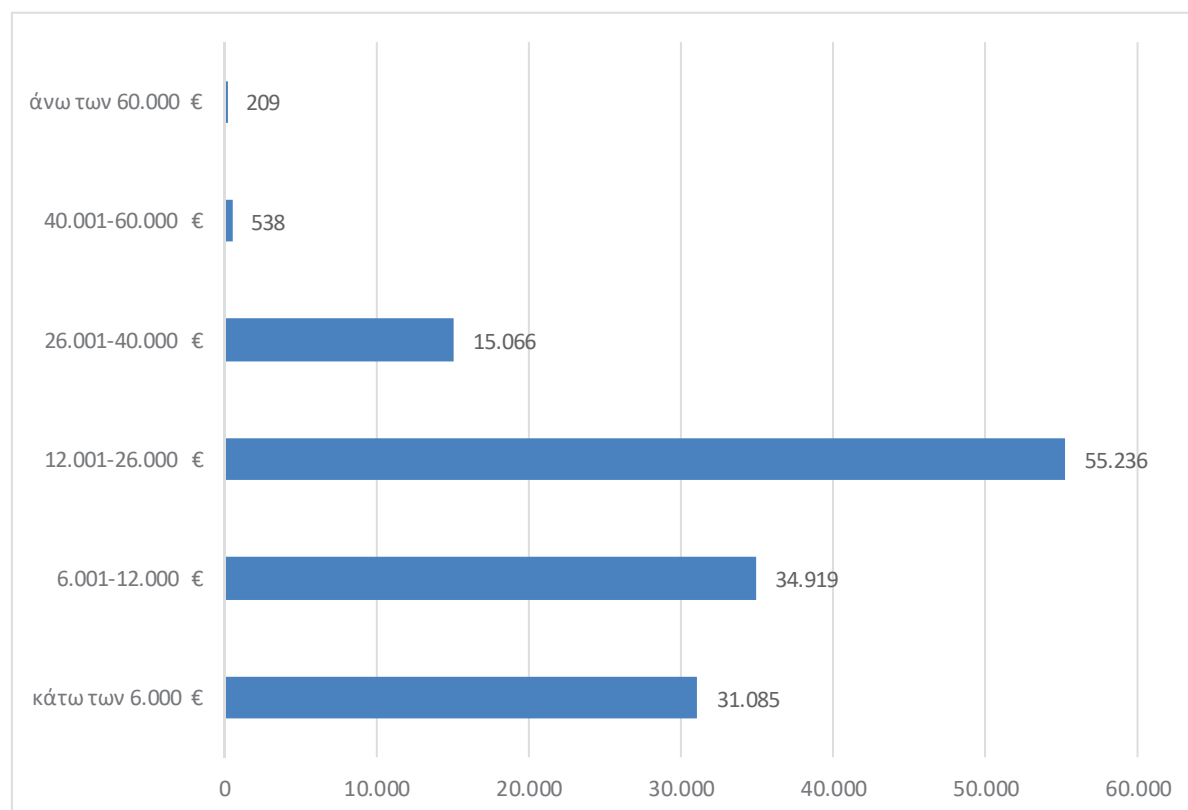

7.6. Αιτήσεις ενδιαφερομένων, ανά ηλικιακή κατηγορία

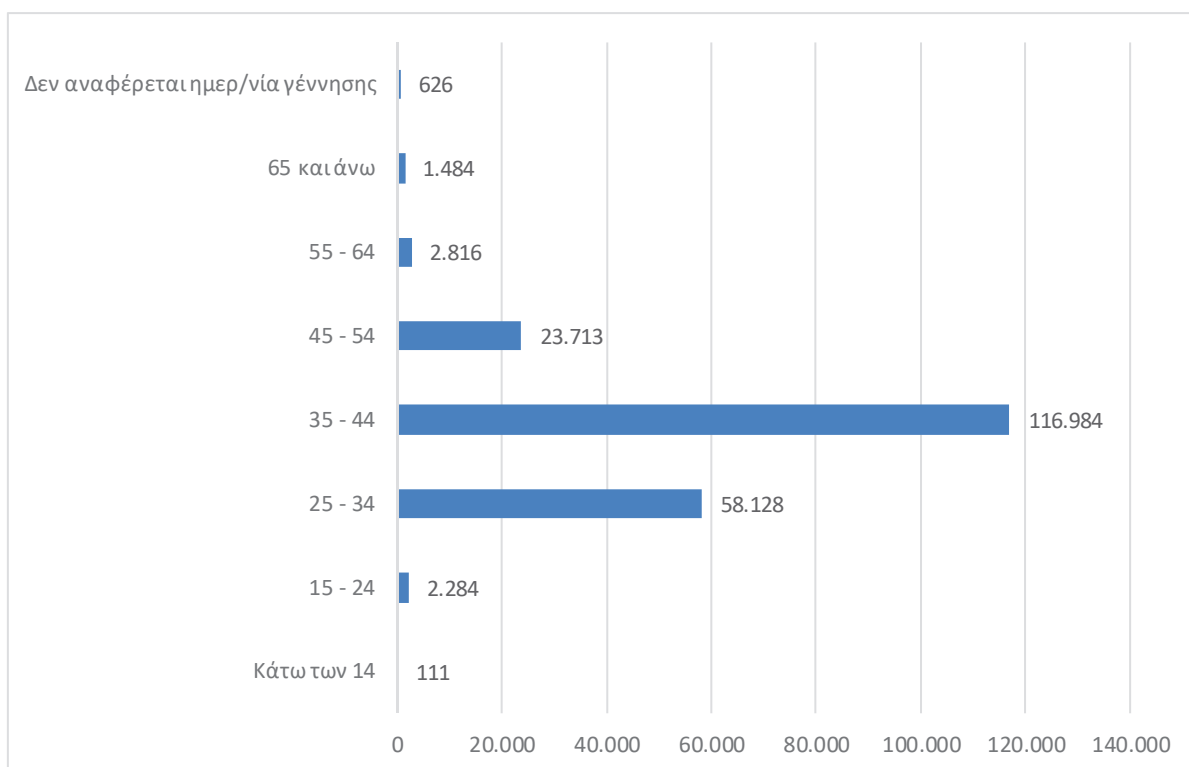

7.7. Ωφελούμενες / Ωφελούμενοι, ανά ηλικιακή κατηγορία

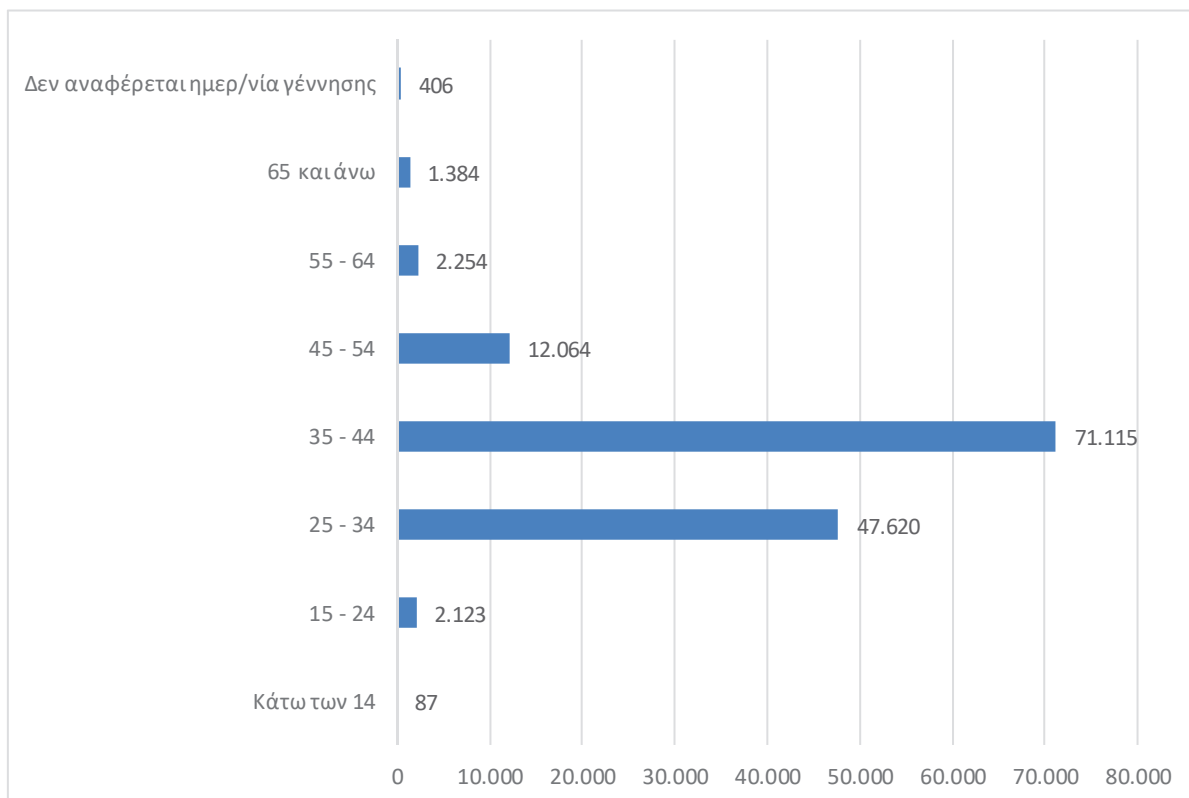

7.8. Αιτήσεις ενδιαφερομένων, ανά οικογενειακή κατάσταση

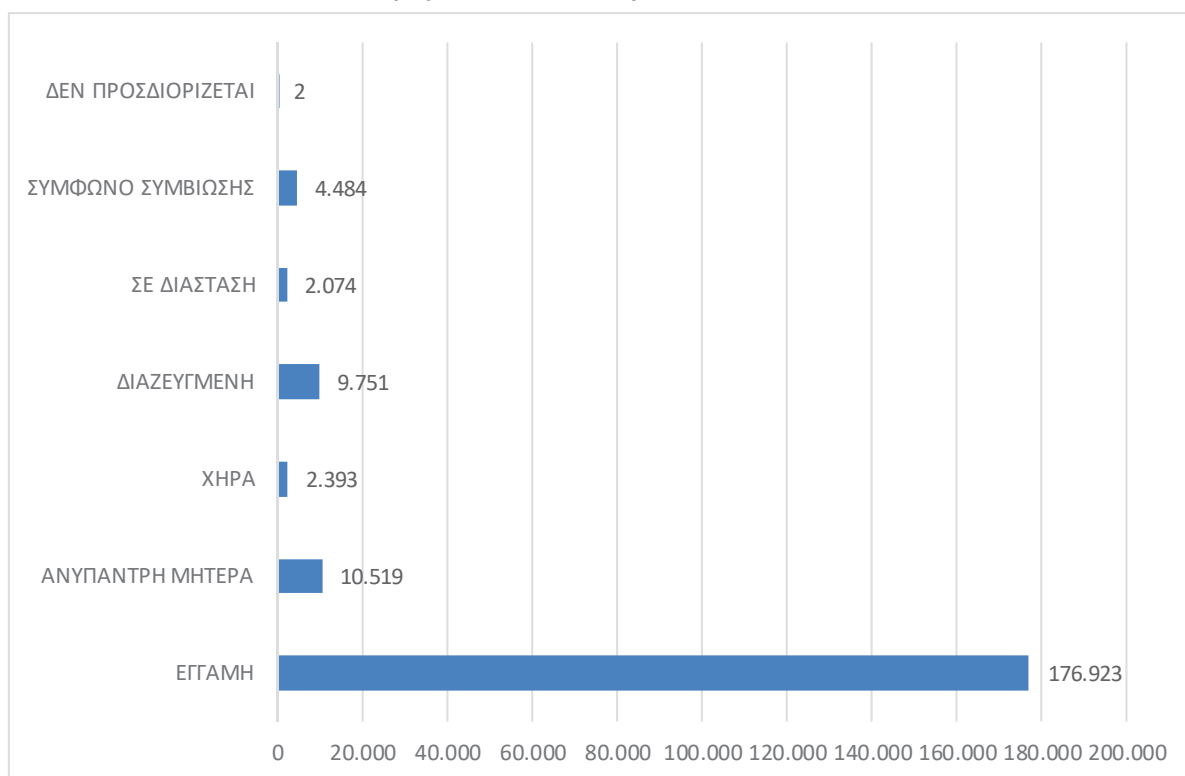

7.9. Ωφελούμενες / Ωφελούμενοι, ανά οικογενειακή κατάσταση

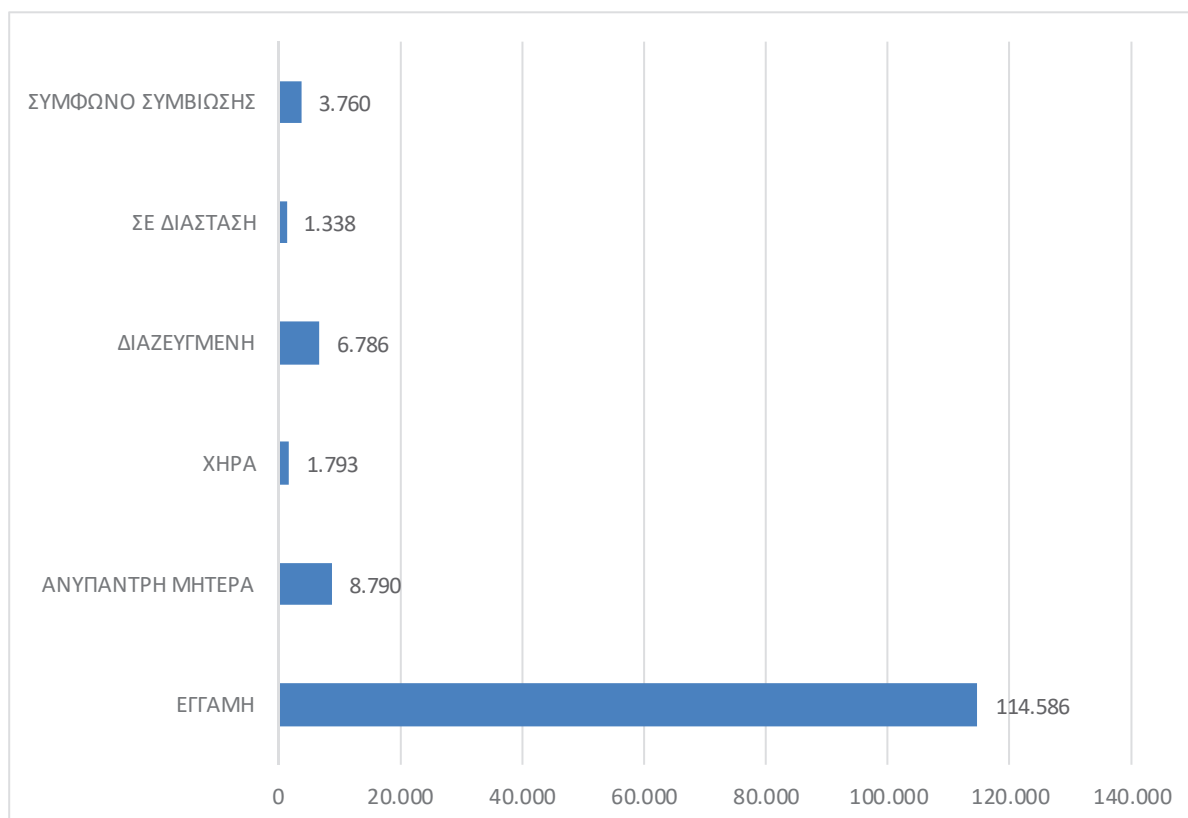

7.10. Αιτήσεις ενδιαφερομένων ευάλωτων ομάδων

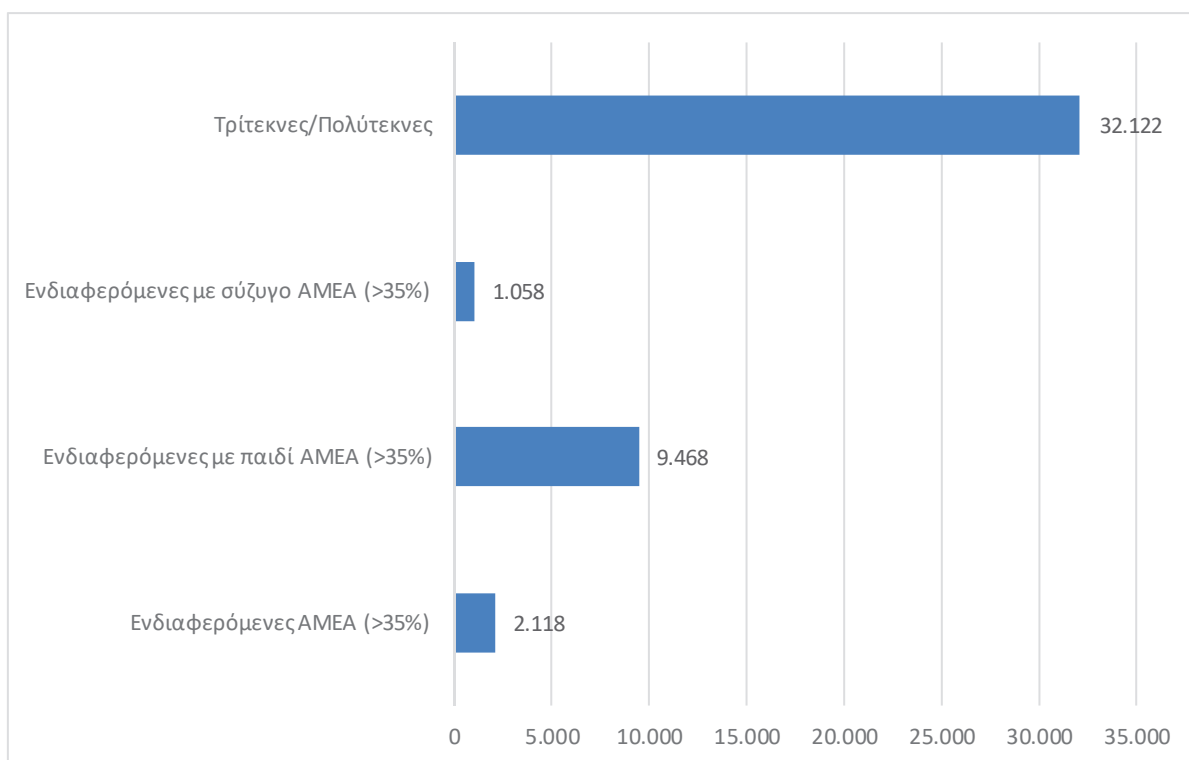

7.11. Ωφελούμενες / Ωφελούμενοι ευάλωτων ομάδων

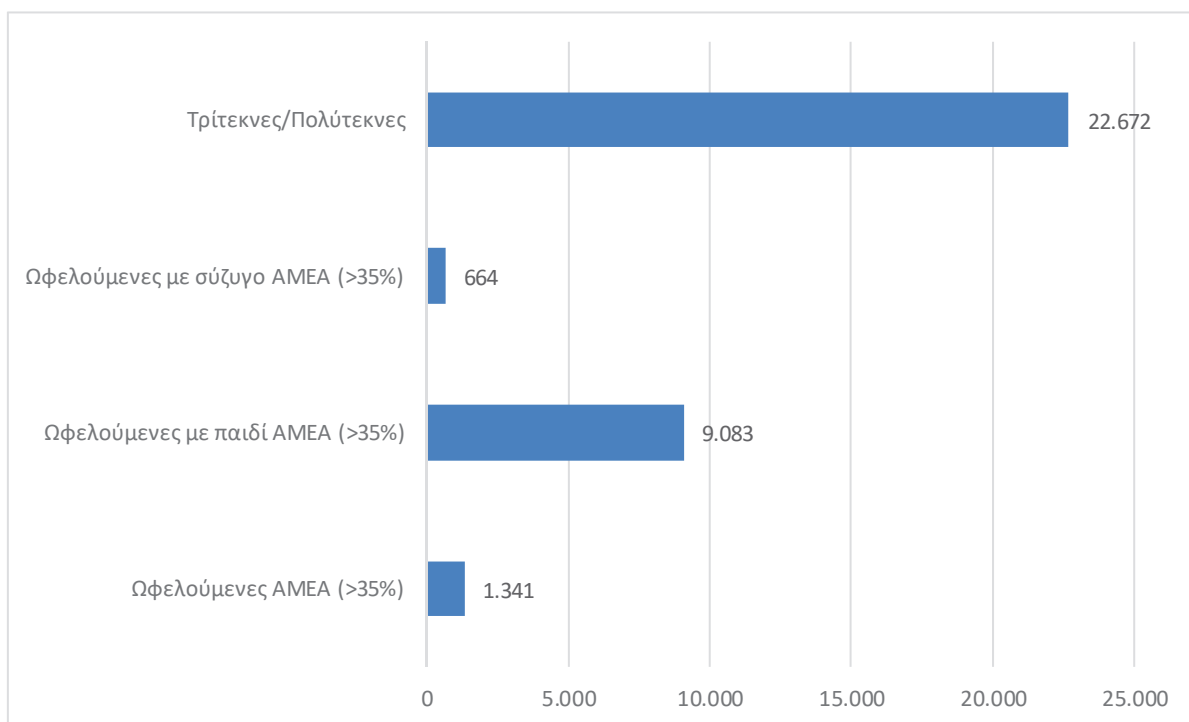

7.12. Αιτήσεις ενδιαφερομένων ανά υπηκοότητα

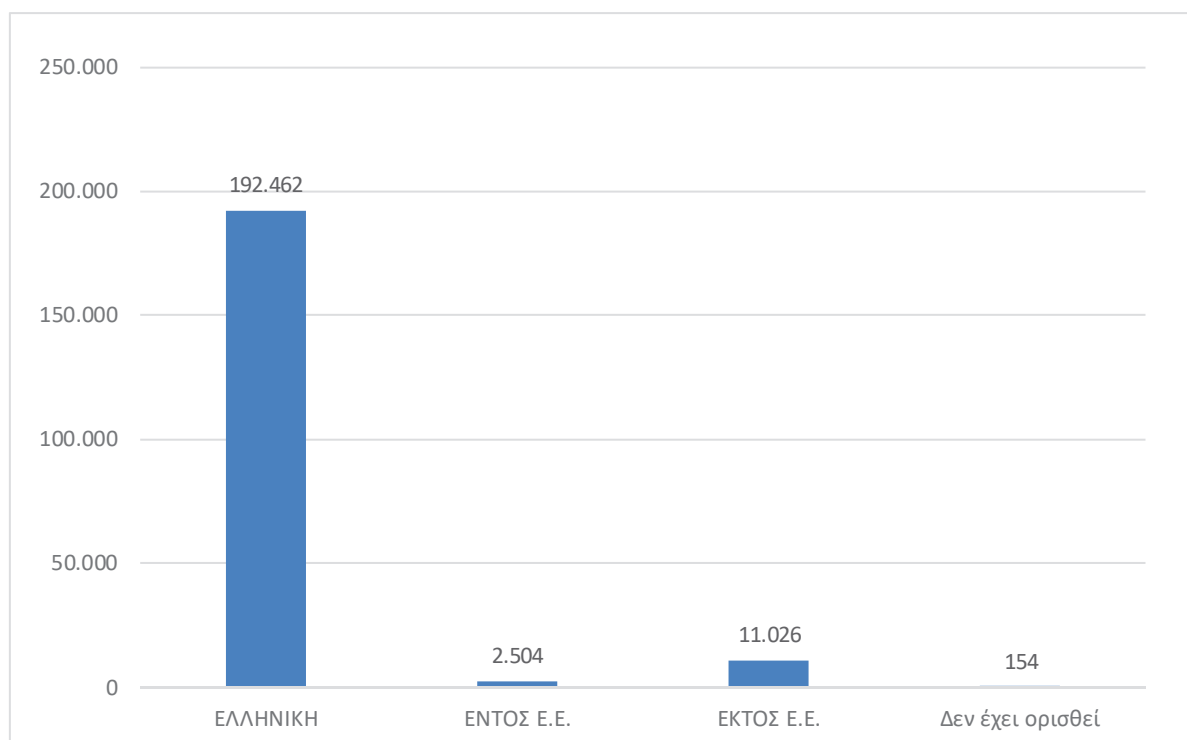

7.13. Ωφελούμενες/Ωφελούμενοι ανά υπηκοότητα

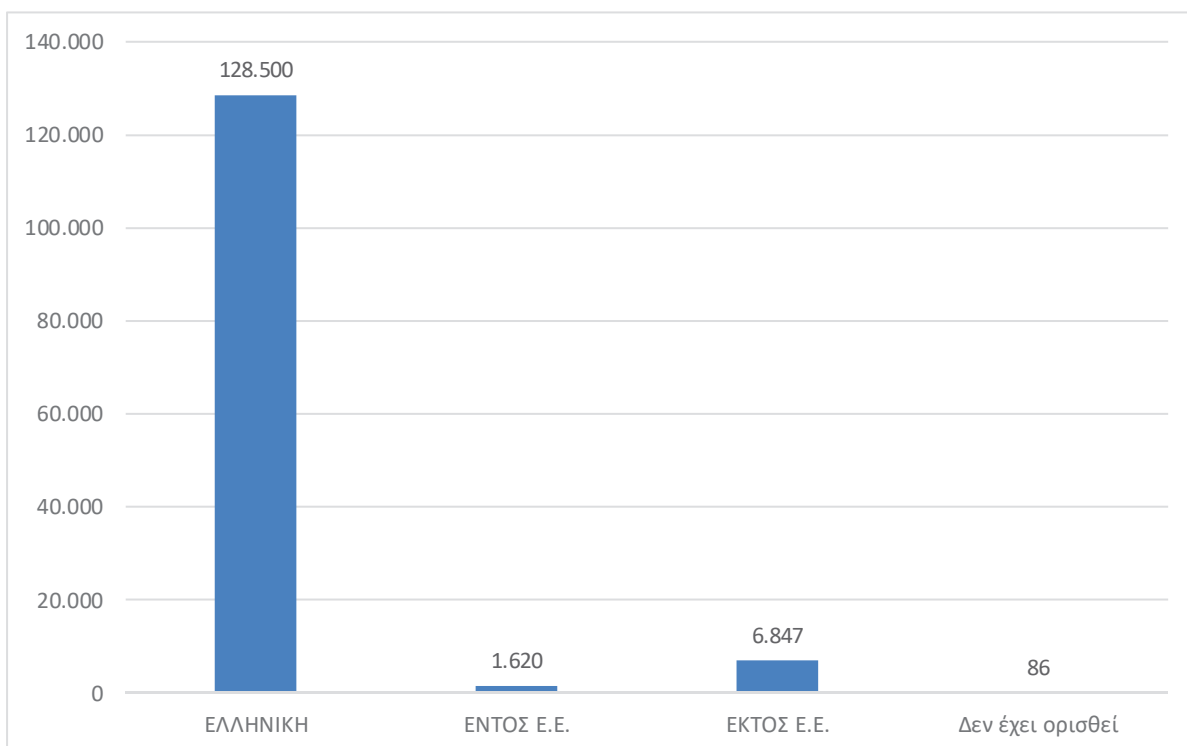

7.14. Αιτήσεις παιδιών ανά περιφέρεια

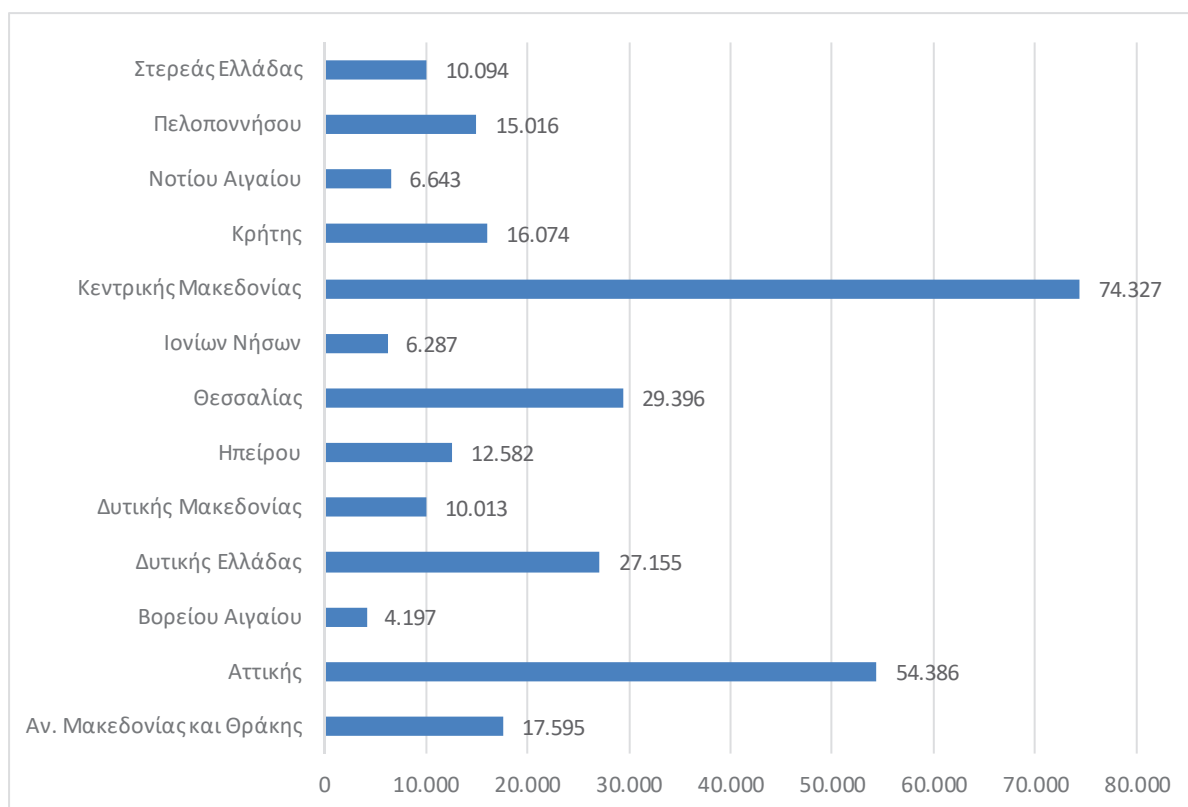

7.15. Παιδιά που λαμβάνουν voucher ανά περιφέρεια

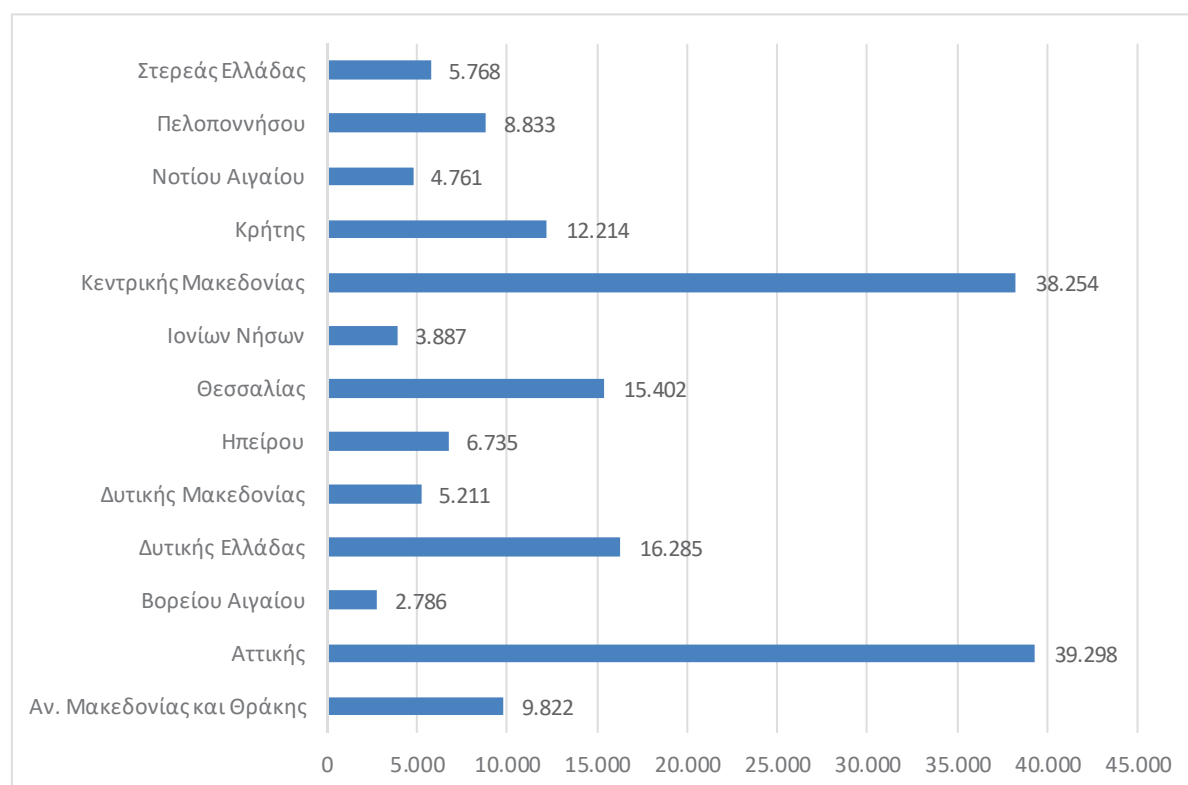

7.16. Αιτήσεις παιδιών, ανά κατηγορία θέσης δομής

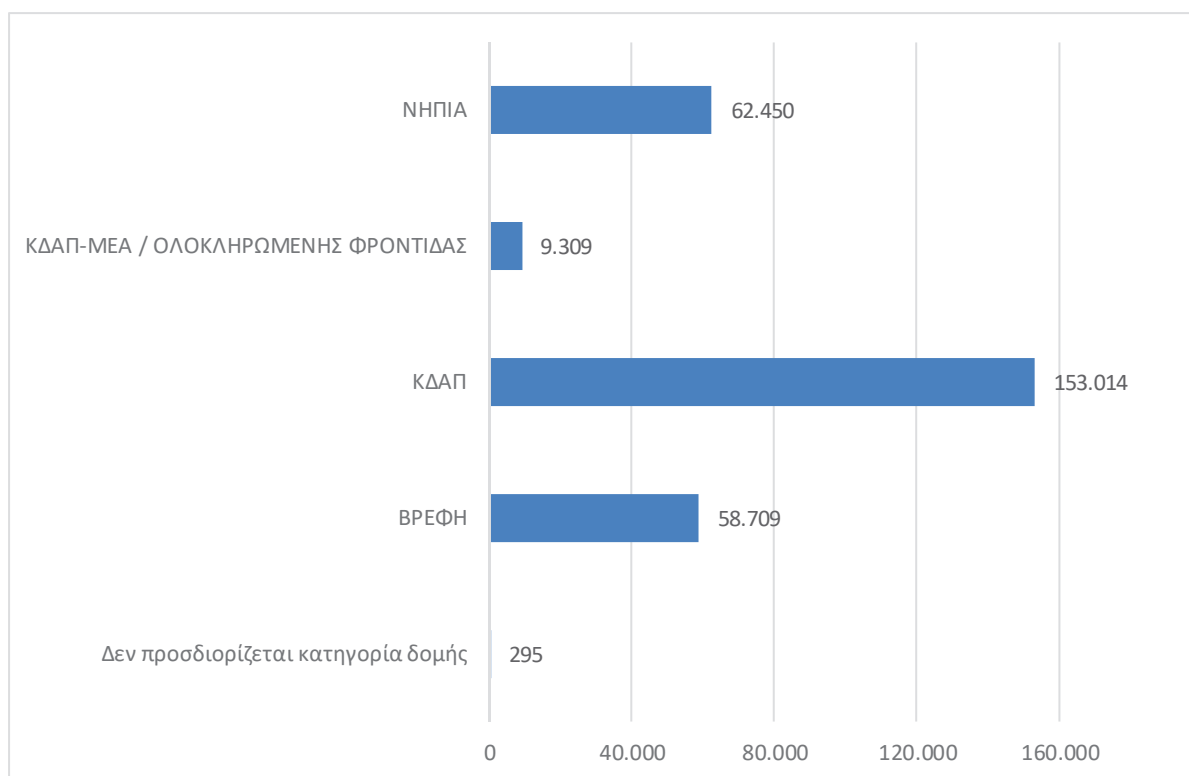

7.17. Παιδιά που λαμβάνουν voucher ανά κατηγορία θέσης δομής

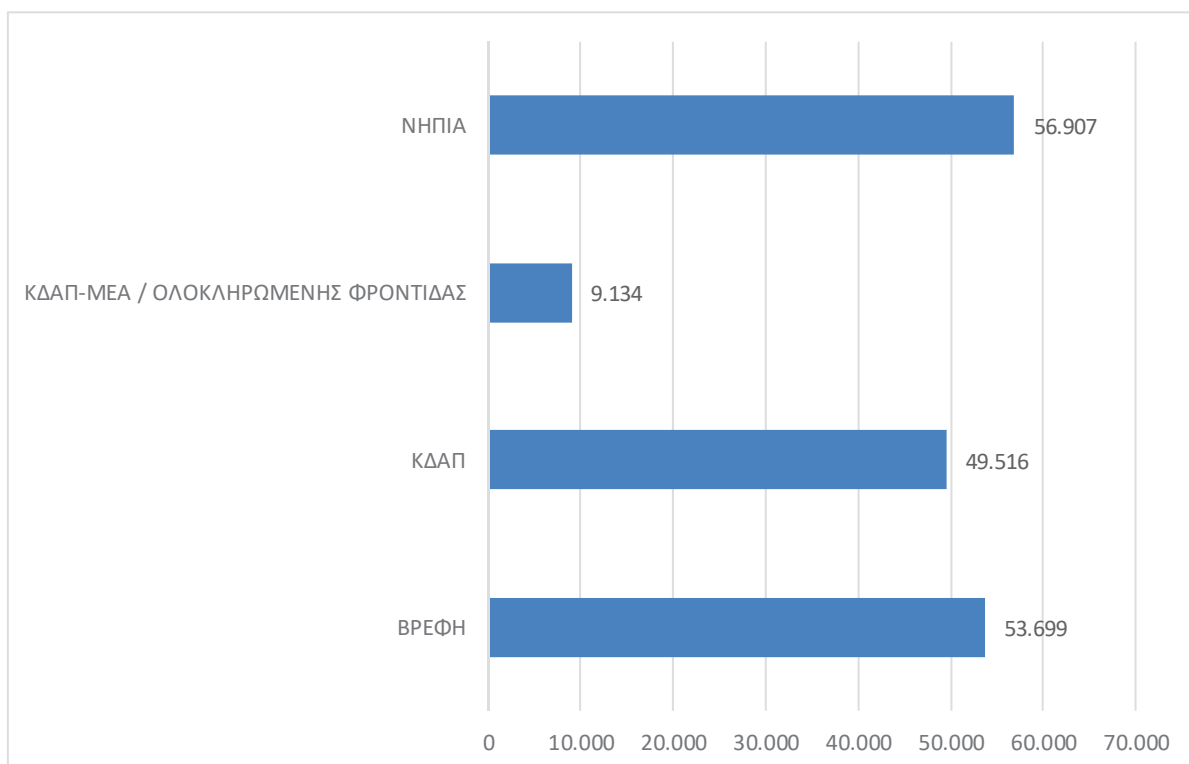

8. Πρόγραμμα «Βοήθεια στο Σπίτι»

Τα στοιχεία της ενότητας αυτής προέρχονται από τη βάση δεδομένων, που αναπτύχθηκε και τηρείται από την Ε.Ε.Τ.Α.Α., στο πλαίσιο υλοποίησης του προγράμματος "Βοήθεια στο Σπίτι" (2022).

Στόχος του προγράμματος είναι η βελτίωση της ποιότητας ζωής των εξυπηρετούμενων ηλικιωμένων ανδρών και γυναικών, καθώς και μη ηλικιωμένων (ΑμεΑ κ.λπ.), που χρήζουν υποστηρικτικών υπηρεσιών, αλλά και ιατρικών ή και νοσηλευτικών υπηρεσιών ή και κατ' οίκον Βοήθειας, με στόχο την παραμονή τους στο οικείο φυσικό και κοινωνικό περιβάλλον, τη διατήρηση της συνοχής της οικογένειάς τους, την αποφυγή χρήσης ιδρυματικής φροντίδας και καταστάσεων κοινωνικού αποκλεισμού, την εξασφάλιση αξιοπρεπούς επιπέδου διαβίωσης, καθώς και τη βελτίωση της ποιότητας ζωής τους.

Το πρόγραμμα ξεκίνησε πιλοτικά το 1998 και στη συνέχεια εντάχθηκε σε συγχρηματοδοτούμενα προγράμματα. Από την 1/1/2012 και μέχρι 31/12/2022 το έργο υλοποιήθηκε στο πλαίσιο Προγραμματικής Σύμβασης μεταξύ του Υπουργείου Εσωτερικών και της Ε.Ε.Τ.Α.Α. και χρηματοδοτείται από εθνικούς πόρους.

Από 1/1/2023, η χρηματοδότηση του προγράμματος «Βοήθεια στο Σπίτι», συμπεριλαμβανομένης της μισθολογικής δαπάνης, καλύπτεται από ειδική πίστωση, που εγγράφεται κατ' έτος στον προϋπολογισμό του Υπουργείου Εσωτερικών και αποδίδεται στους δικαιούχους δήμους.

8.1. Φορείς, δομές, ωφελούμενοι και εργαζόμενοι, ανά περιφέρεια

Περιφέρεια	Φορείς	Δομές	Ωφελούμενοι	Εργαζόμενοι	Οχήματα
Ανατολικής Μακεδονίας & Θράκης	22	58	5.084	205	38
Κεντρικής Μακεδονίας	39	151	11.586	571	122
Δυτικής Μακεδονίας	13	47	3.292	158	44
Ηπείρου	19	79	4.945	206	69
Θεσσαλίας	25	84	5.685	268	71
Ιονίων Νήσων	9	26	2.686	129	37
Δυτικής Ελλάδας	18	53	6.480	244	57
Στερεάς Ελλάδας	21	85	5.283	240	32
Αττικής	43	93	5.226	251	41
Πελοποννήσου	21	50	4.614	163	53
Βορείου Αιγαίου	6	34	2.153	136	20
Νοτίου Αιγαίου	19	30	1.724	81	28
Κρήτης	25	73	8.244	258	56
ΣΥΝΟΛΟ	280	863	67.002	2.910	668

8.2. Φορείς, δομές, εργαζόμενοι και ωφελούμενοι, ανά νομική μορφή του φορέα

Νομική Μορφή	Φορείς	Δομές	Ωφελούμενοι	Εργαζόμενοι	Οχήματα
Ν.Π.Δ.Δ	56	166	11.572	545	121
Ν.Π.Ι.Δ Μη Κερδοσκοπικού χαρακτήρα	1	1	96	4	1
Κοινοφελής Επιχείρηση	115	306	29.302	1.146	267
ΔΗΜΟΣ	101	337	23.243	1.033	261
Αστική Μη Κερδοσκοπική	5	26	1.339	70	6
Σύνδεσμος (Πρώην Ν.Π.Δ.Δ. διασπασμένων δήμων)	2	27	1.450	112	12
ΣΥΝΟΛΑ	280	863	67.002	2.910	668

8.3. Φορείς ανά περιφέρεια

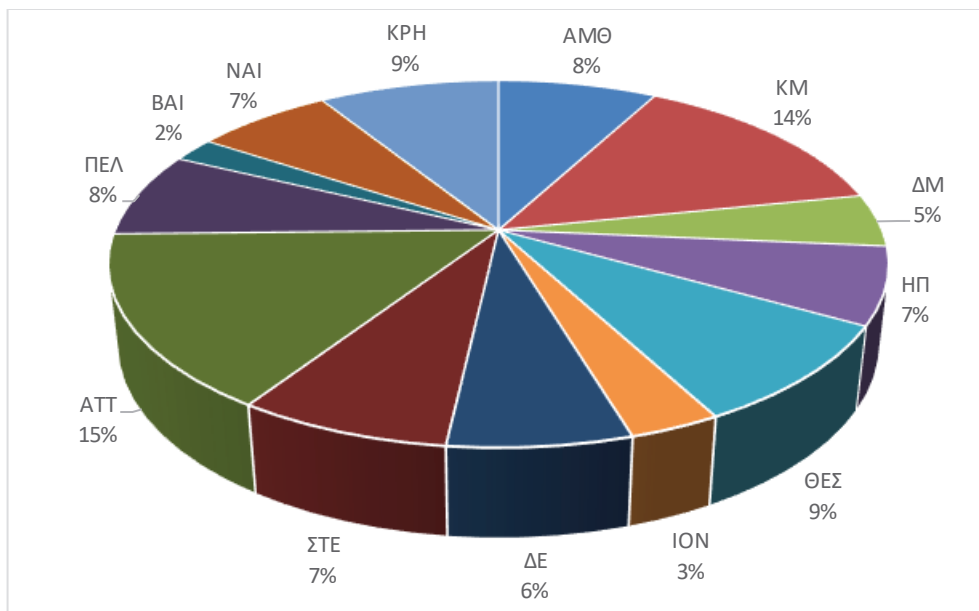

8.4. Φορείς ανά νομική μορφή

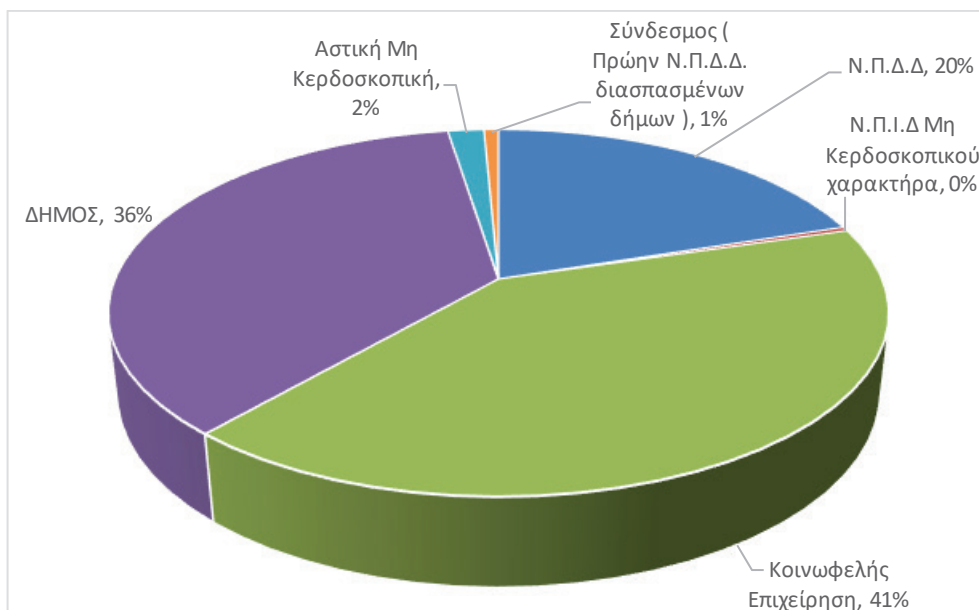

8.5. Δομές ανά περιφέρεια

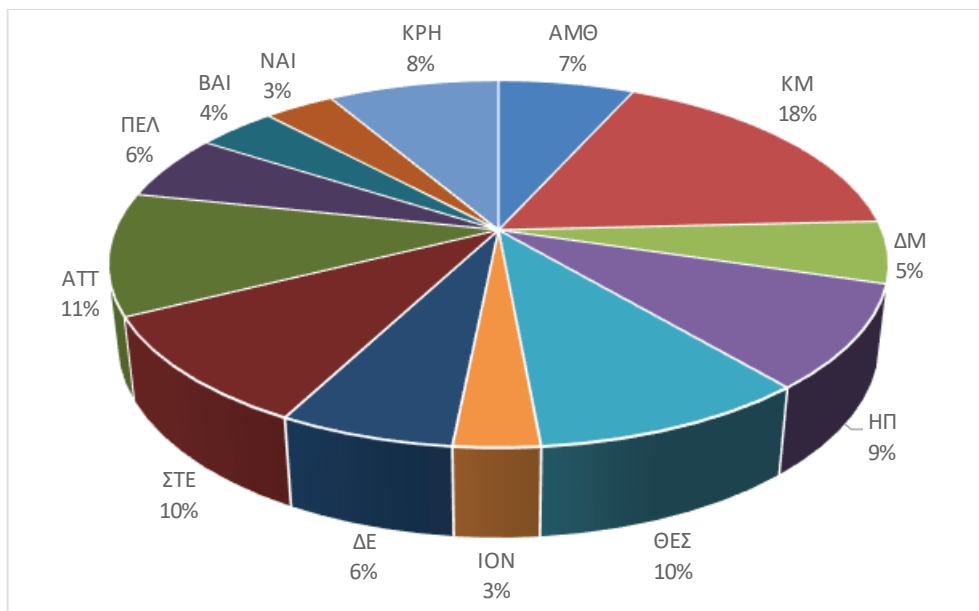

8.6. Δομές ανά νομική μορφή φορέα

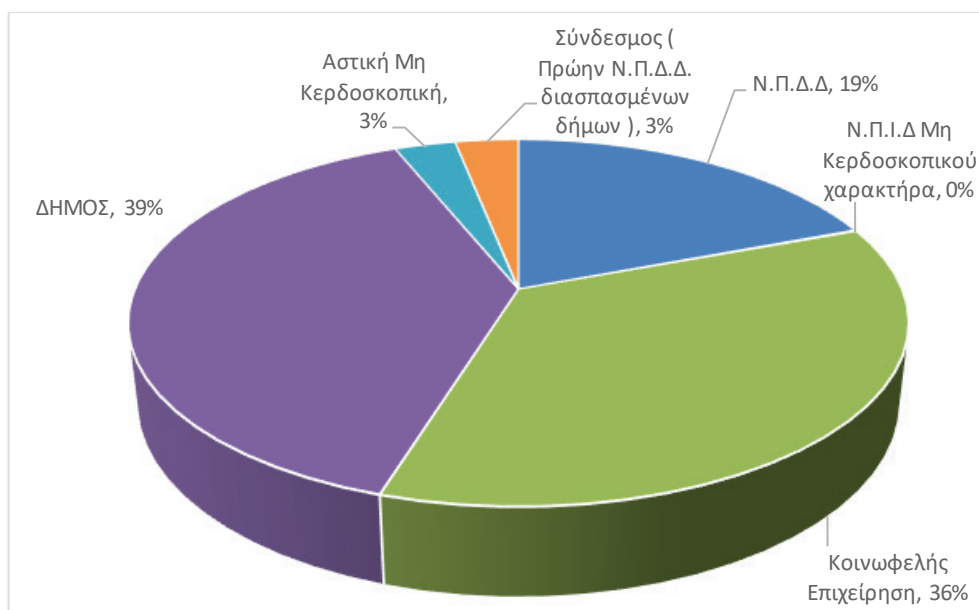

8.7. Αριθμός ωφελούμενων ανά Περιφέρεια

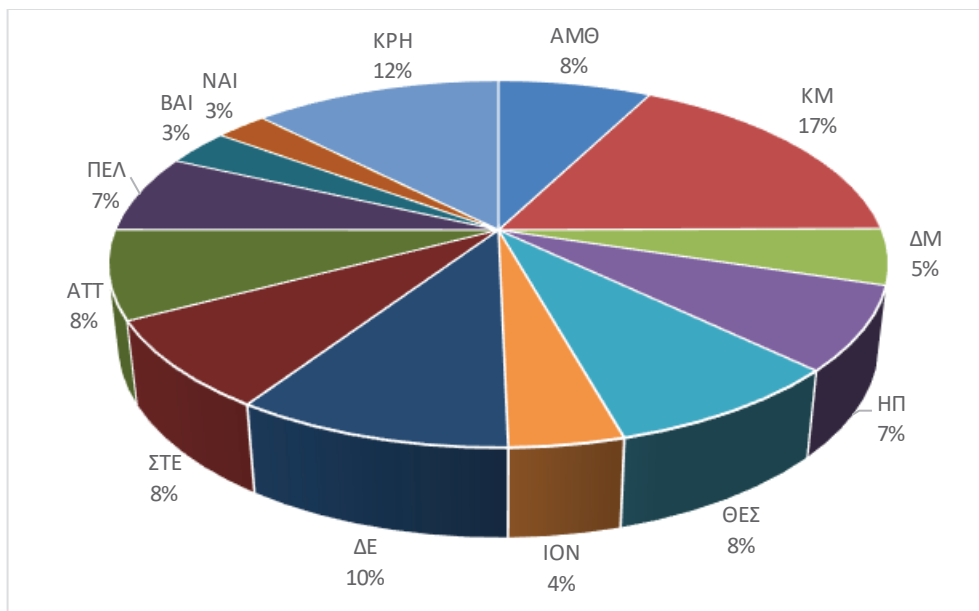

8.8. Αριθμός ωφελούμενων ανά νομική μορφή

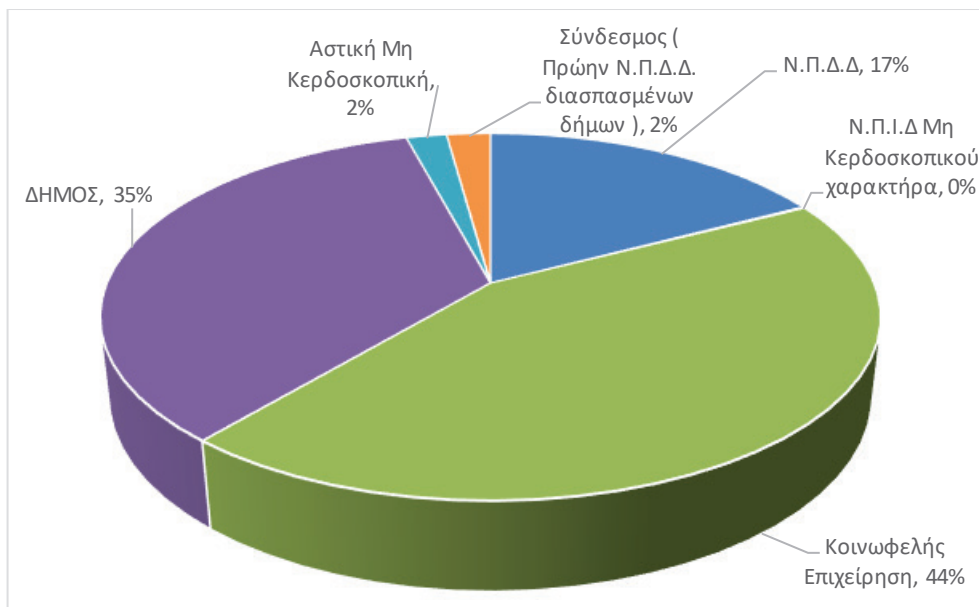

8.9. Αριθμός εργαζομένων ανά περιφέρεια

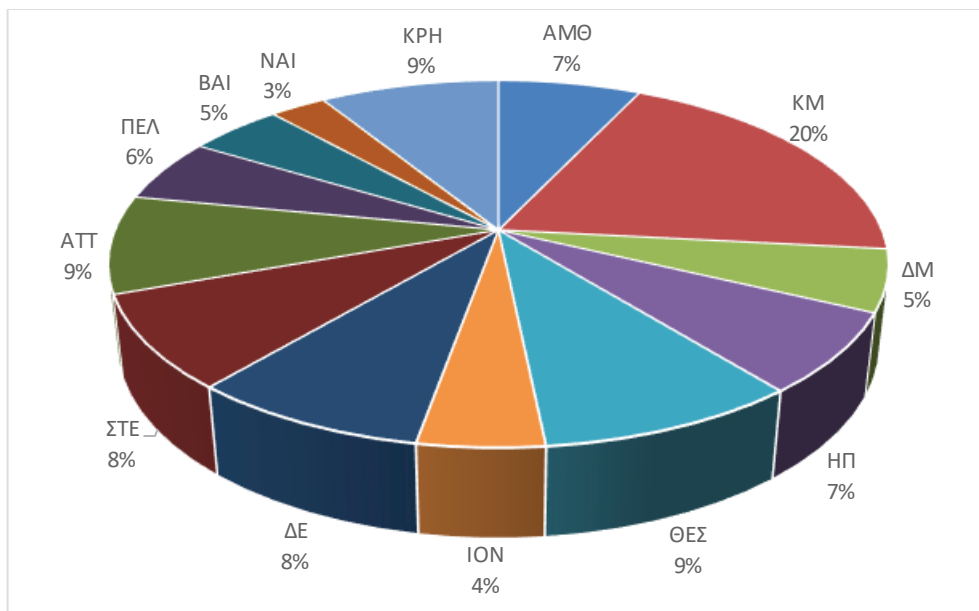

8.10. Αριθμός εργαζομένων ανά νομική μορφή φορέα

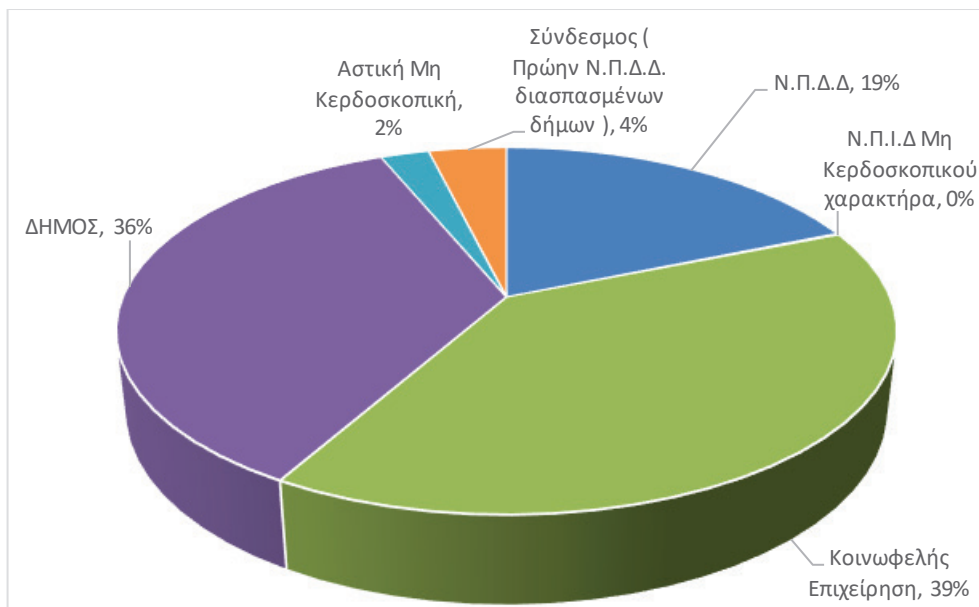

8.11. Αριθμός οχημάτων ανά περιφέρεια

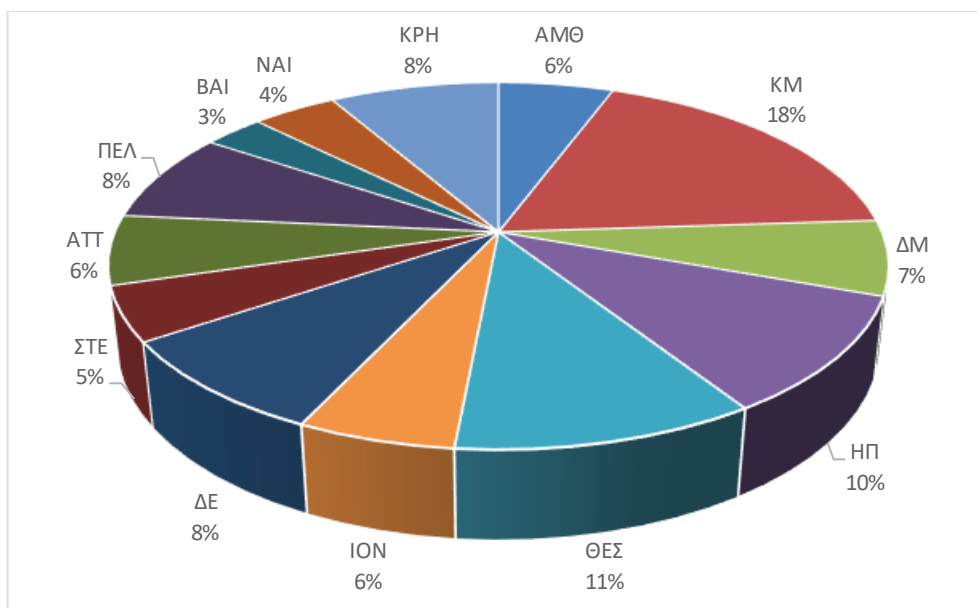

8.12. Αριθμός οχημάτων ανά νομική μορφή φορέα

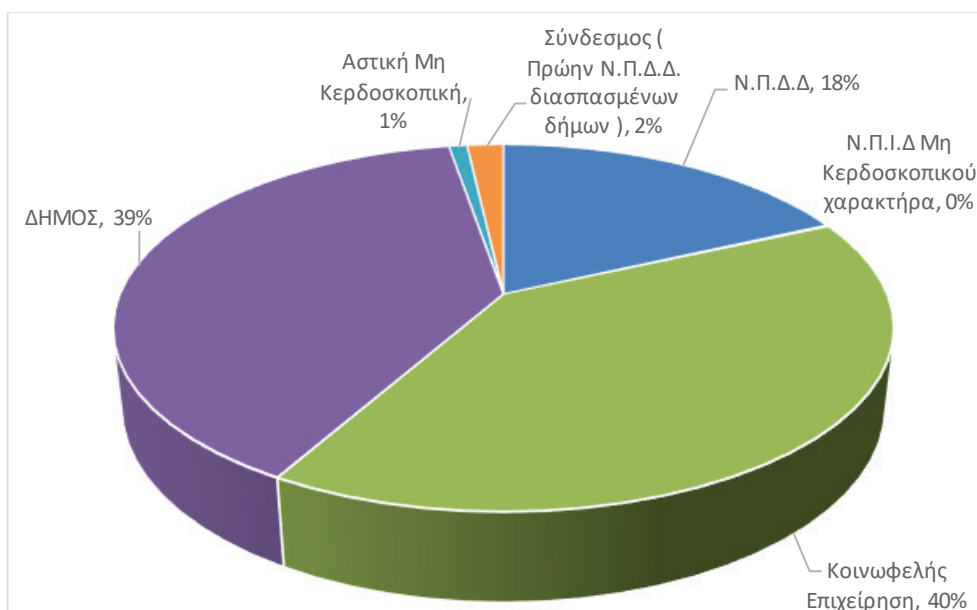

9. Δράσεις και Δομές Κοινωνικής Πολιτικής, που εφαρμόζονται από την Τοπική Αυτοδιοίκηση και συγχρηματοδοτούνται από το ΕΣΠΑ 2014-2020

Στην ενότητα αυτή περιλαμβάνονται οι δομές κοινωνικού χαρακτήρα της Τοπικής Αυτοδιοίκησης, που εντάσσονται στα Π.Ε.Π. του ΕΣΠΑ 2014-2020 και χρηματοδοτούνται από το Ευρωπαϊκό Κοινωνικό Ταμείο (ΕΚΤ). Η αποτύπωση της υπάρχουσας κατάστασης των κοινωνικών δομών της Τ.Α. έγινε με τη συνεργασία των στελεχών της Ειδικής Υπηρεσίας Συντονισμού και Παρακολούθησης Δράσεων Ευρωπαϊκού Κοινωνικού Ταμείου (ΕΥΣΕΚΤ).

Οι Δομές είναι οι εξής:

- ✓ Τα Κέντρα Κοινότητας, μια νέα δομή, που θεσμοθετήθηκε με το ν. 4368 (ΦΕΚ 21Α΄/21.02.2016) και προβλέφθηκε ότι θα συγχρηματοδοτηθούν για 3 χρόνια από το ΕΣΠΑ 2014-2020, στο πλαίσιο του Θεματικού Στόχου (ΘΣ) 9 των ΠΕΠ. Με τη λειτουργία τους επιδιώκεται η ανάπτυξη ενός τοπικού σημείου αναφοράς για την υποδοχή, εξυπηρέτηση και διασύνδεση των πολιτών με όλα τα κοινωνικά προγράμματα και υπηρεσίες, που υλοποιούνται τοπικά. Στα Κέντρα Κοινότητας μπορεί να λειτουργούν και οι παρακάτω δομές ως Παραρτήματά τους:
 - Κέντρα στήριξης των Ρομά και Ευπαθών Ομάδων Πληθυσμού
 - Κέντρα Ένταξης Μεταναστών (ΚΕΜ)
 - ✓ Δομές Παροχής Βασικών Αγαθών και Κοινωνικών Φαρμακείων, που διακρίνονται σε:
 - Κοινωνικά παντοπωλεία
 - Δομές παροχής συσσιτίων
 - Κοινωνικά Φαρμακεία
- Σημειώνεται ότι μια Δομή μπορεί να λειτουργεί συγχρόνως και ως παντοπωλείο και ως δομή παροχής συσσιτίου
- ✓ Δομές αστέγων (Κέντρα Ημέρας και Υπνωτήρια)
 - ✓ Κέντρα Ημερήσιας Φροντίδας Ηλικιωμένων (ΚΗΦΗ)
 - ✓ Δομές προς όφελος των Γυναικών για την καταπολέμηση της Βίας, που περιλαμβάνουν:
 - Κέντρα Συμβουλευτικής Υποστήριξης Γυναικών
 - Ξενώνες Φιλοξενίας Γυναικών

9.1. Κέντρα Κοινότητας ανά περιφέρεια

A/A	ΠΕΡΙΦΕΡΕΙΑ	ΕΝΤΑΓΜΕΝΑ	ΜΕ ΠΑΡΑΡΤΗΜΑ ΡΟΜΑ	ΜΕ ΠΑΡΑΡΤΗΜΑ ΚΕΜ	ΔΕΝ ΕΧΟΥΝ ΕΝΤΑΧΘΕΙ
1	Αν. Μακεδονίας και Θράκης	22	8		
2	Αττικής	57	8	2	
3	Βορείου Αιγαίου	5	4	1	
4	Δυτικής Ελλάδας	19	10	1	
5	Δυτικής Μακεδονίας	10	2		
6	Ηπείρου	10			2
7	Θεσσαλίας	24	7		
8	Ιονίων Νήσων	5	3		
9	Κεντρικής Μακεδονίας	38	5	2	
10	Κρήτης	16	1	1	
11	Νοτίου Αιγαίου	13	2		
12	Πελοποννήσου	5			
13	Στερεάς Ελλάδας	25		2	
	Σύνολο	249	50	9	2

9.2. Αριθμός δομών βασικών αγαθών, ανά περιφέρεια

A/A	ΠΕΡΙΦΕΡΕΙΑ	ΕΝΤΑΓΜΕΝΕΣ ΔΟΜΕΣ
1	Αν. Μακεδονίας και Θράκης	3
2	Αττικής	69
3	Βορείου Αιγαίου	4
4	Δυτικής Ελλάδας	7
5	Δυτικής Μακεδονίας	
6	Ηπείρου	11
7	Θεσσαλίας	4
8	Ιονίων Νήσων	8
9	Κεντρικής Μακεδονίας	20
10	Κρήτης	8
11	Νοτίου Αιγαίου	5
12	Πελοποννήσου	
13	Στερεάς Ελλάδας	4
	Σύνολο	143

9.3. Αριθμός δομών ανά υπηρεσίες βασικών αγαθών και ανά περιφέρεια

A/A	ΠΕΡΙΦΕΡΕΙΑ	ΠΑΡΟΧΗ ΣΥΣΣΙΤΙΟΥ	ΚΟΙΝΩΝΙΚΑ ΠΑΝΤΟΠΩΛΕΙΑ	ΚΟΙΝΩΝΙΚΑ ΦΑΡΜΑΚΕΙΑ
1	Αν. Μακεδονίας και Θράκης	3		
2	Αττικής	32	64	44
3	Βορείου Αιγαίου		4	3
4	Δυτικής Ελλάδας	4	7	4
5	Δυτικής Μακεδονίας			
6	Ηπείρου	2	11	4
7	Θεσσαλίας		4	4
8	Ιονίων Νήσων	3	4	3
9	Κεντρικής Μακεδονίας	6	19	15
10	Κρήτης	3	7	1
11	Νοτίου Αιγαίου	1		5
12	Πελοποννήσου			
13	Στερεάς Ελλάδας	2	6	2
	Σύνολο	56	126	85

9.4. Δομές αστέγων (ανοικτά κέντρα ημέρας, υπνωτήρια), ανά περιφέρεια

A/A	ΠΕΡΙΦΕΡΕΙΑ	ΣΕ ΛΕΙΤΟΥΡΓΙΑ	ΥΠΟ ΑΞΙΟΛΟΓΗΣΗ
1	Αν. Μακεδονίας και Θράκης	3	
2	Αττικής	6	2
3	Βορείου Αιγαίου		
4	Δυτικής Ελλάδας	3	
5	Δυτικής Μακεδονίας		
6	Ηπείρου	1	
7	Θεσσαλίας		
8	Ιονίων Νήσων	1	
9	Κεντρικής Μακεδονίας	1	
10	Κρήτης		
11	Νοτίου Αιγαίου		
12	Πελοποννήσου		
13	Στερεάς Ελλάδας		
	Σύνολο	15	2

9.5. ΚΗΦΗ, ανά περιφέρεια

A/A	ΠΕΡΙΦΕΡΕΙΑ	ΑΡΙΘΜΟΣ ΚΗΦΗ
1	Αν. Μακεδονίας και Θράκης	3
2	Αττικής	8
3	Βορείου Αιγαίου	2
4	Δυτικής Ελλάδας	2
5	Δυτικής Μακεδονίας	7
6	Ηπείρου	7
7	Θεσσαλίας	2
8	Ιονίων Νήσων	3
9	Κεντρικής Μακεδονίας	10
10	Κρήτης	16
11	Νοτίου Αιγαίου	5
12	Πελοποννήσου	2
13	Στερεάς Ελλάδας	1
	Σύνολο	68

9.6. Δομές προς όφελος γυναικών για την καταπολέμηση της βίας

A/A	ΠΕΡΙΦΕΡΕΙΑ	ΚΕΝΤΡΑ ΣΥΜΒΟΥΛΕΥΤΙΚΗΣ ΥΠΟΣΤΗΡΙΞΗΣ	ΞΕΝΩΝΕΣ	ΓΡΑΜΗ SOS
1	Αν. Μακεδονίας και Θράκης	3	1	
2	Αττικής	10	3	1
3	Βορείου Αιγαίου	2	1	
4	Δυτικής Ελλάδας	2	2	
5	Δυτικής Μακεδονίας	3	1	
6	Ηπείρου	3	1	
7	Θεσσαλίας	3	2	
8	Ιονίων Νήσων	3	0	
9	Κεντρικής Μακεδονίας	4	3	
10	Κρήτης	2	2	
11	Νοτίου Αιγαίου	3	1	
12	Πελοποννήσου	3	1	
13	Στερεάς Ελλάδας	3	1	
	Σύνολο	44	19	1

9.7. ΚΔΗΦ, ανά περιφέρεια

Α/Α	ΠΕΡΙΦΕΡΕΙΑ	ΑΡΙΘΜΟΣ ΚΔΗΦ
1	Αν. Μακεδονίας και Θράκης	0
2	Αττικής	22
3	Βορείου Αιγαίου	1
4	Δυτικής Ελλάδας	5
5	Δυτικής Μακεδονίας	2
6	Ηπείρου	2
7	Θεσσαλίας	2
8	Ιονίων Νήσων	2
9	Κεντρικής Μακεδονίας	10
10	Κρήτης	5
11	Νοτίου Αιγαίου	1
12	Πελοποννήσου	
13	Στερεάς Ελλάδας	1
	Σύνολο	53

10. Το ΕΣΠΑ 2014-2020 και η συμμετοχή των Δήμων (31.12.2022)

Τα στοιχεία στηρίζονται στα δεδομένα, όπως αυτά αποτυπώνονται στο Ολοκληρωμένο Πληροφοριακό Σύστημα του ΕΣΠΑ (ΟΠΣ), μέσω του οποίου πραγματοποιείται η παρακολούθηση των Επιχειρησιακών προγραμμάτων και η πρόοδος των έργων (πράξεων).

Όλα τα δεδομένα προέρχονται από τις ενταγμένες πράξεις, δεν περιλαμβάνονται πράξεις (έργα), που έχουν υποβληθεί προς χρηματοδότηση ή βρίσκονται σε στάδιο αξιολόγησης ή ακόμη ενώ είχαν ενταχθεί κάποια χρονική στιγμή κατά την προγραμματική περίοδο, είχαν για οποιονδήποτε λόγο απενταχθεί, κατά το [χρόνο λήψης των στοιχείων \(31.12.2022\)](#).

Στα δεδομένα περιλαμβάνονται οι δράσεις και τα έργα των δήμων και των νομικών τους προσώπων (ΔΕΥΑ , Φο.Δ.Σ.Α., Σύνδεσμοι, Επιχειρήσεις ΟΤΑ, κ.λπ.).

Οι ποσοστιαίοι δείκτες που χρησιμοποιούνται στα επόμενα είναι:

- ΕΝΤΑΞΕΙΣ: Εντάξεις έργων δήμων & των φορέων τους / σύνολο των ενταγμένων έργων
- ΝΟΔΕ (Νομικές Δεσμεύσεις): ΝΟΔΕ έργων δήμων & των φορέων τους / σύνολο των ΝΟΔΕ
- ΠΛΗΡΩΜΕΣ: Πληρωμές συμβάσεων έργων δήμων & των φορέων τους / σύνολο των πληρωμών

10.1. Υλοποίηση έργων Δήμων και των φορέων τους στο Πλαίσιο του ΕΣΠΑ 2014-2020

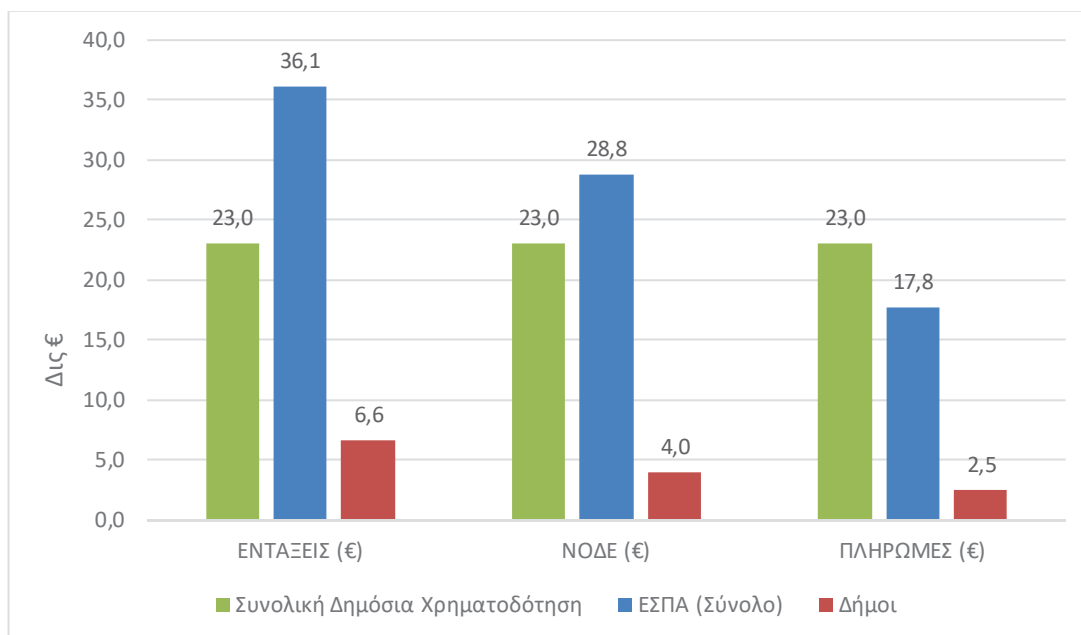

10.2. Ποσοστιαία συμμετοχή Δήμων και των φορέων τους στην υλοποίηση έργων στο Πλαίσιο του ΕΣΠΑ 2014-2020

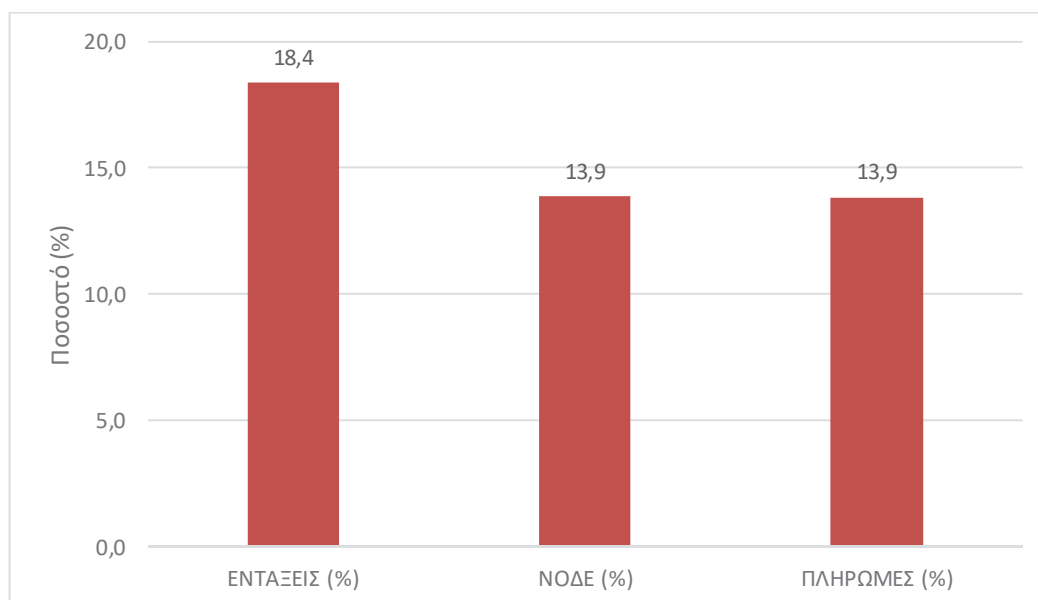

10.3. Υλοποίηση έργων (ΔΔ) Δήμων και των φορέων τους στο Πλαίσιο των Τομεακών Επιχειρησιακών Προγραμμάτων (ΤΕΠ)

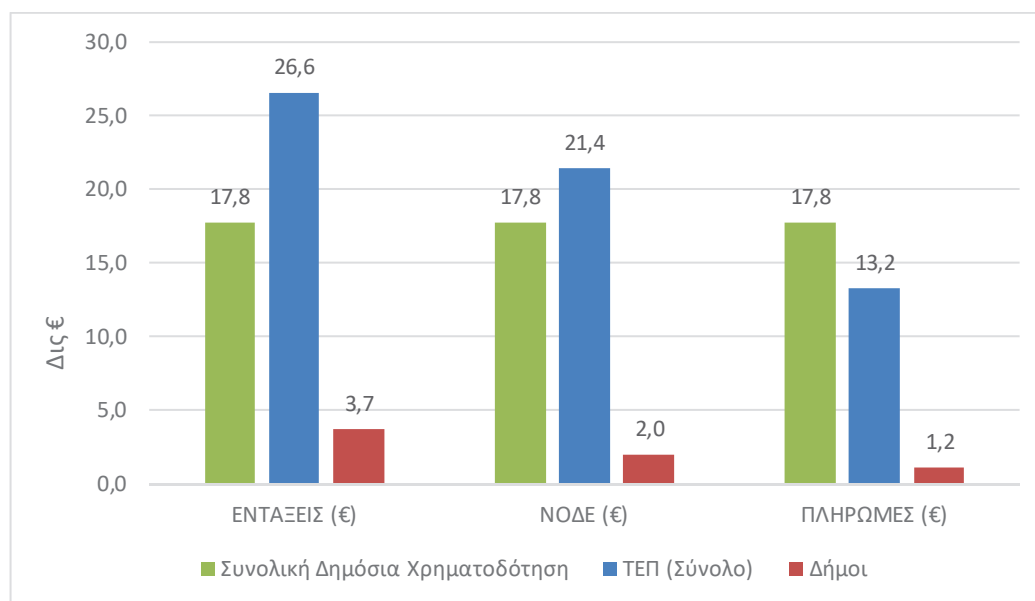

10.4. Ποσοστιαία συμμετοχή Δήμων και των φορέων τους στην υλοποίηση έργων στο Πλαίσιο των Τομεακών Επιχειρησιακών Προγραμμάτων (ΤΕΠ)

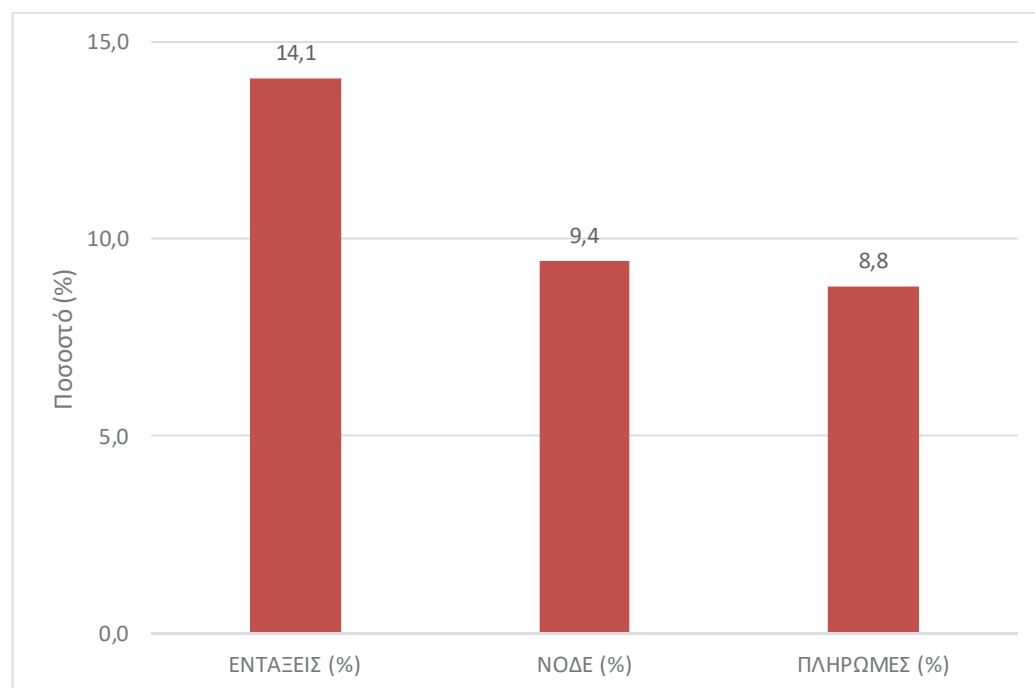

10.5. Υλοποίηση έργων (ΔΔ) Δήμων και των φορέων τους στα Περιφερειακών Επιχειρήσεων Προγραμμάτων (ΠΕΠ)

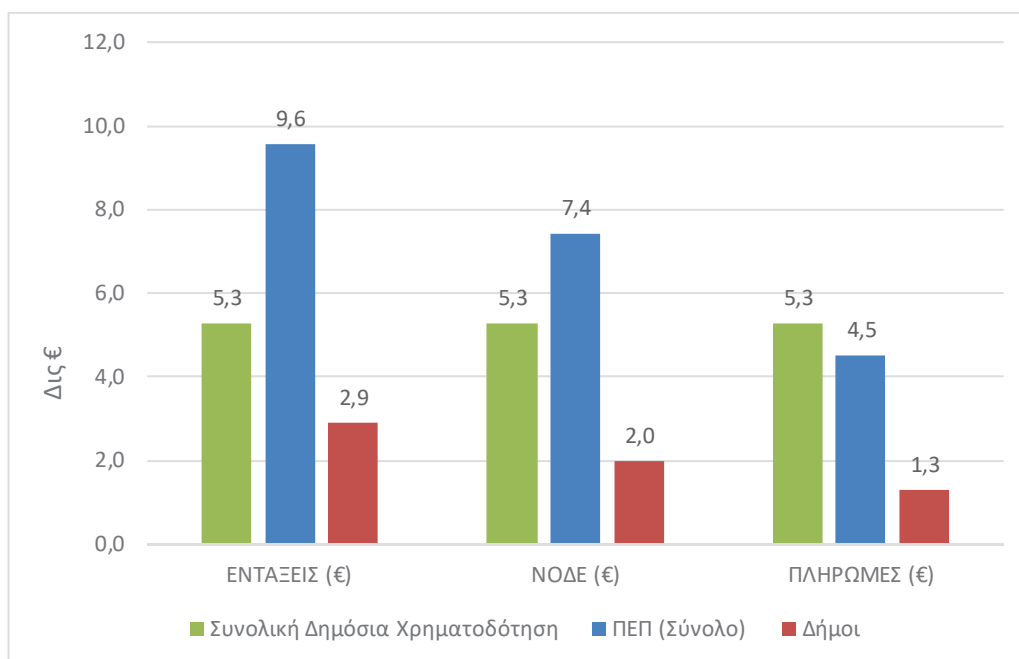

10.6. Ποσοστιαία συμμετοχή Δήμων και των φορέων τους στην υλοποίηση έργων στα Περιφερειακά Επιχειρησιακά Προγράμματα (ΠΕΠ)

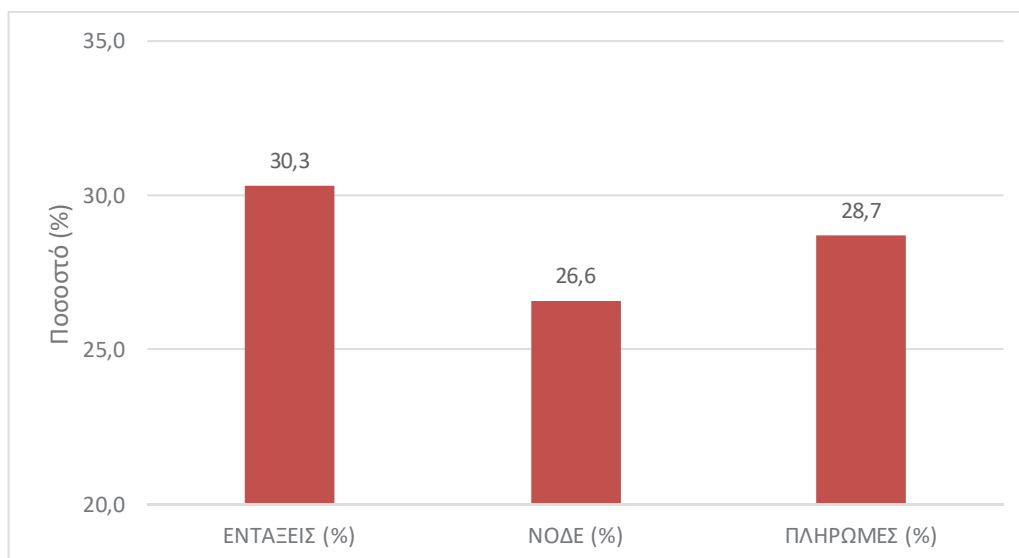

10.7. Συμμετοχή των Δήμων σε Εντάξεις, ΝΟΔΕ και Πληρωμές ανά Επιχειρησιακό Πρόγραμμα

	ΕΝΤΑΞΕΙΣ (%)	ΝΟΔΕ (%)	ΠΛΗΡΩΜΕΣ (%)
ΕΠ 01 - Ανταγωνιστικότητα	2,20	0,75	0,34
ΕΠ-02 - Υποδομές Μεταφορών,	39,94	32,75	31,64
ΕΠ 03 - Ανάπτυξη Ανθρώπινου	5,19	5,98	8,15
<i>ΕΠ 04 - Μεταρρύθμιση Δημόσιου Τομέα</i>	<i>0,00</i>	<i>0,00</i>	<i>0,00</i>
ΕΠ 05 - Ανατολική Μακεδονία Θράκη	27,00	21,43	27,49
ΕΠ 06 - Κεντρική Μακεδονία	22,65	19,73	19,83
ΕΠ 07 - Θεσσαλία	30,68	22,41	27,56
ΕΠ 08 - Ήπειρος	45,26	37,77	37,08
ΕΠ 09 - Δυτική Ελλάδα	40,39	34,88	41,18
ΕΠ 10 - Δυτική Μακεδονία	38,62	29,42	34,46
ΕΠ 11 - Στερεά Ελλάδα	25,03	23,35	26,79
ΕΠ 12 - Πελοπόννησος	23,27	23,43	25,75
ΕΠ 13 - Ιόνια Νησιά	22,36	23,79	29,56
ΕΠ 14 - Βόρειο Αιγαίο	38,06	34,76	36,32
ΕΠ 15 - Κρήτη	36,68	36,44	36,53
ΕΠ 16 - Αττική	25,39	23,76	23,39
ΕΠ 17 - Νότιο Αιγαίο	40,66	37,43	43,11
ΕΠ 19 - Θάλασσα & Αλιεία	16,44	9,13	10,22
<i>ΕΠ 20 - Τεχνική Βοήθεια</i>	<i>0,00</i>	<i>0,00</i>	<i>0,00</i>

11. Η Τοπική Αυτοδιοίκηση στην Ευρωπαϊκή Ένωση και αλλού

Τα στοιχεία αυτής της ενότητας στηρίζονται στα επίσημα στοιχεία της Eurostat και του Ο.Ο.Σ.Α. και αφορούν στατιστικούς δείκτες και μεγέθη, που καταγράφονται στην Τοπική Αυτοδιοίκηση των χωρών του ΟΟΣΑ και της Ευρωπαϊκής Ένωσης.

11.1. Αριθμός ΟΤΑ ανά Χώρα και Διοικητική Βαθμίδα

	Α' Βαθμός	Β' Βαθμός	Γ' Βαθμός	ΣΥΝΟΛΟ
Αυστρία	2 093		9	2 102
Βέλγιο	581	10	6	597
Γερμανία	10 775	400	16	11 191
Ισπανία	8 133	50	17	8 200
Ελβετία	2 136		26	2 162
Τσεχία	6 258		14	6 272
Δανία	98		5	103
Εσθονία	79			79
Φιλανδία	309		22	331
Γαλλία	34 945	101	18	35 064
Ελλάδα	332		13	345
Ουγγαρία	3 155		19	3 174
Ισλανδία	64			64
Ιρλανδία	31			31
Ιταλία	7 901		20	7 921
Λετονία	43			43
Λιθουανία	60			60
Λουξεμβούργο	102			102
Ολλανδία	342		12	354
Νορβηγία	356		10	366
Πολωνία	2 477	380	16	2 873
Πορτογαλία	308		2	310
Σλοβακία	2 927		8	2 935
Σλοβενία	212			212

Πηγή: 2022. OECD. Subnational Governments In OECD Countries: Key Data 2022 edition

11.2. Αριθμός ΟΤΑ Α΄ Βαθμίδας ανά Χώρα (ΕΕ, 2022)

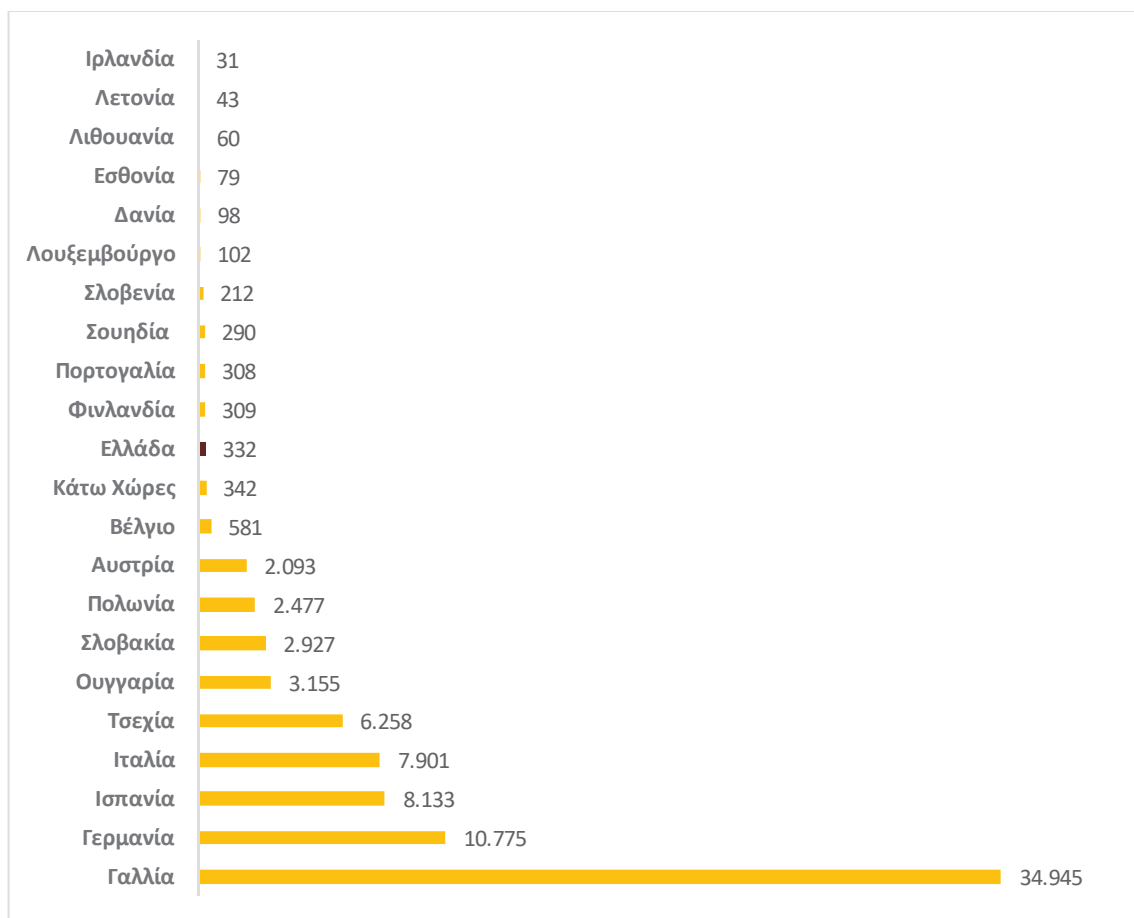

11.3. Μέγεθος Δήμων

	Μέσος Πληθυσμός	Μέση έκταση (Km ²)
Αυστρία	4 277	40
Βέλγιο	19 952	53
Γερμανία	7 721	33
Ισπανία	5 820	62
Τσεχία	1 709	13
Δανία	59 735	438
Εσθονία	16 836	574
Φιλανδία	17 934	1 095
Γαλλία	1 952	16
Ελλάδα	32 049	397
Ουγγαρία	3 078	29
Ιρλανδία	161 891	2 256
Ιταλία	7 484	38
Λετονία	43 791	543
Λιθουανία	46 806	1 088
Λουξεμβούργο	6 285	25
Ολλανδία	51 266	106
Πολωνία	15 407	126
Πορτογαλία	33 403	299
Σλοβακία	1 859	17
Σλοβενία	9 942	96
Σουηδία	35 917	1 543



Πηγή: 2022. OECD. Subnational Governments in OECD Countries: Key Data 2022 edition

11.4. Κατά κεφαλήν ΑΕΠ στην ΕΕ, σε Πρότυπο Αγοραστικής Δύναμης (2022)

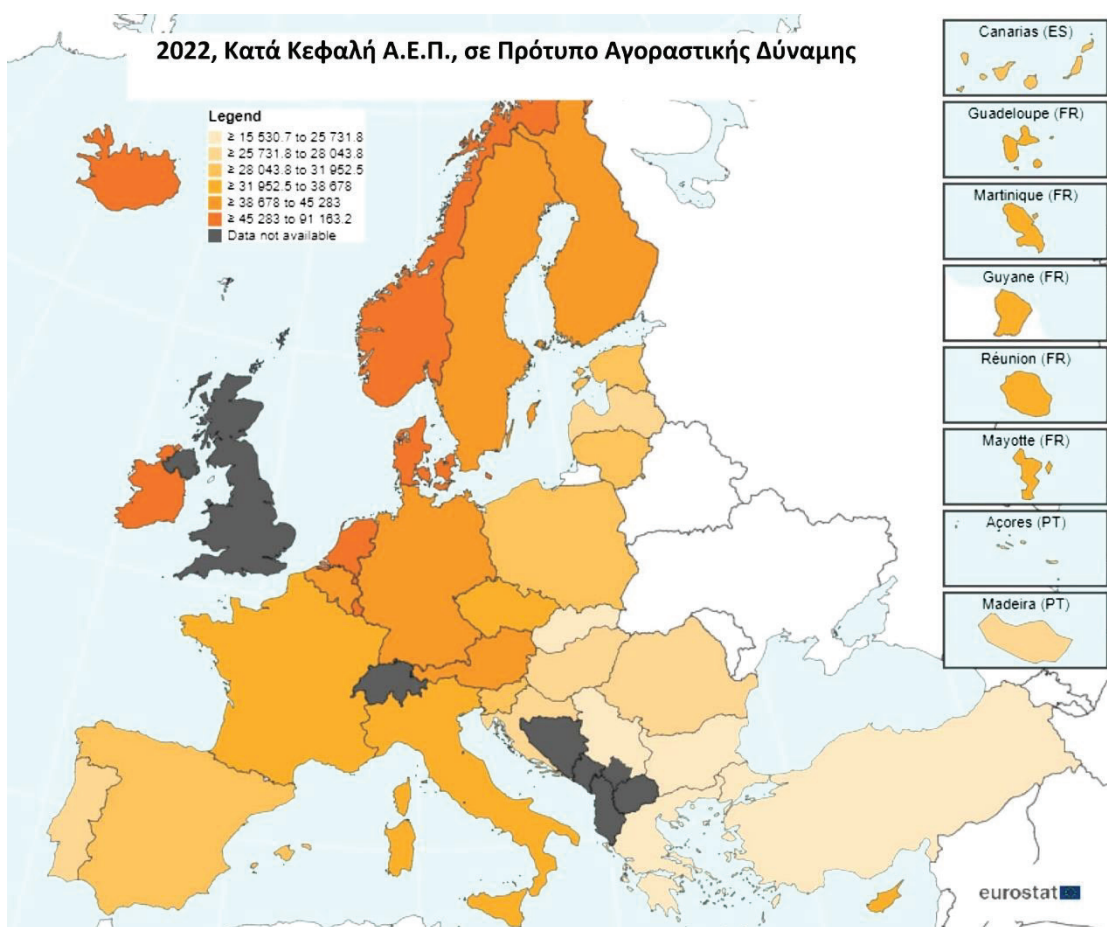

Κατά Κεφαλή ΑΕΠ, σε Πρότυπο Αγοραστικής Δύναμης (2022)

35.295



23.934



11.5. Ρυθμός Μεγέθυνσης ΑΕΠ στην ΕΕ (2020-2021)

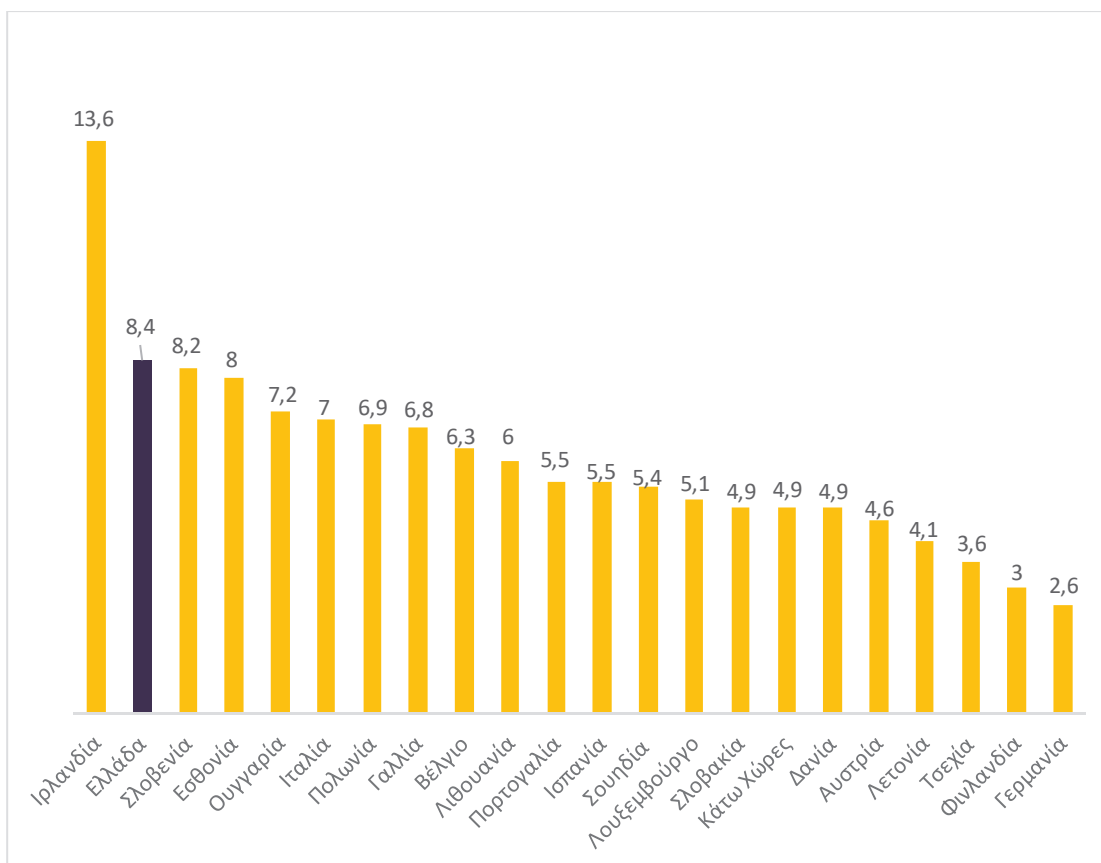

Πηγή: 2023, ΟΟΣΑ, Subnational Governments in OECD Countries: Key Data 2023 Edition

11.6. Ποσοστά ανεργίας στην ΕΕ (2020-2021)

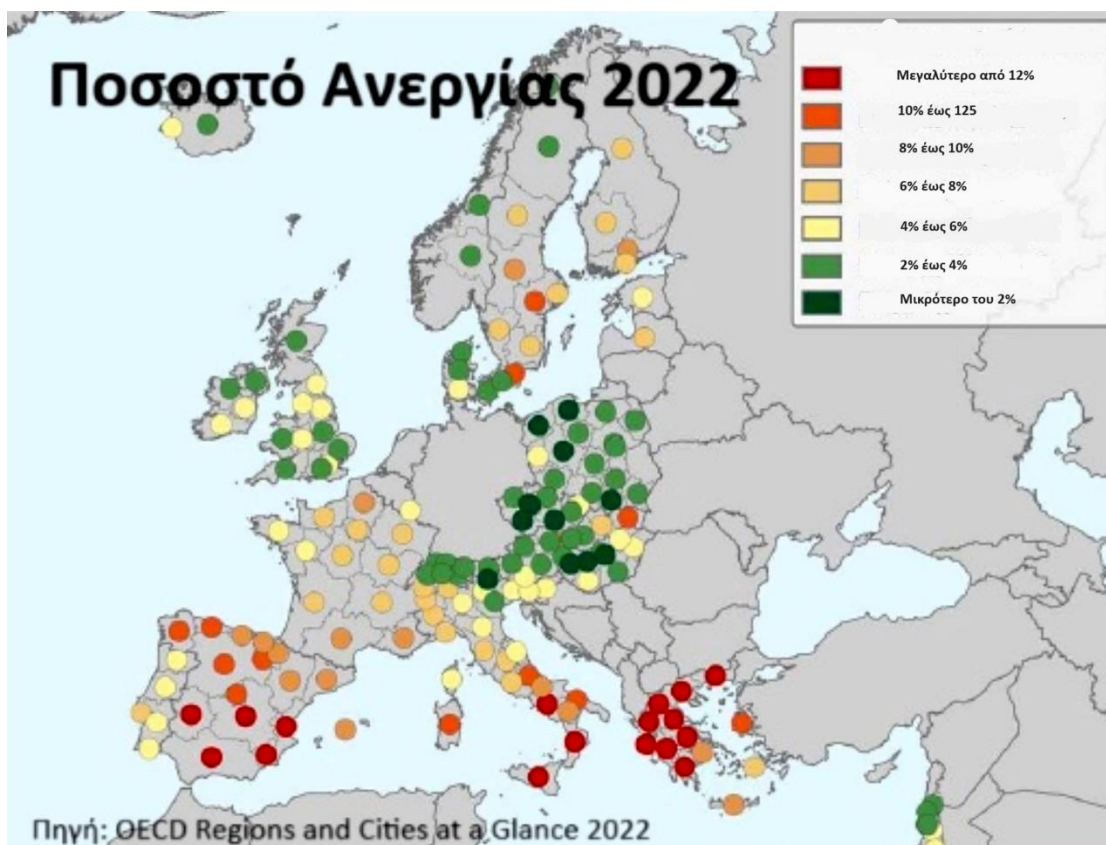

Πηγή: 2022, ΟΟΣΑ, OECD Regions and Cities at a Glance 2022

11.7. Μέσος, πληθυσμιακά, Δήμος στην ΕΕ

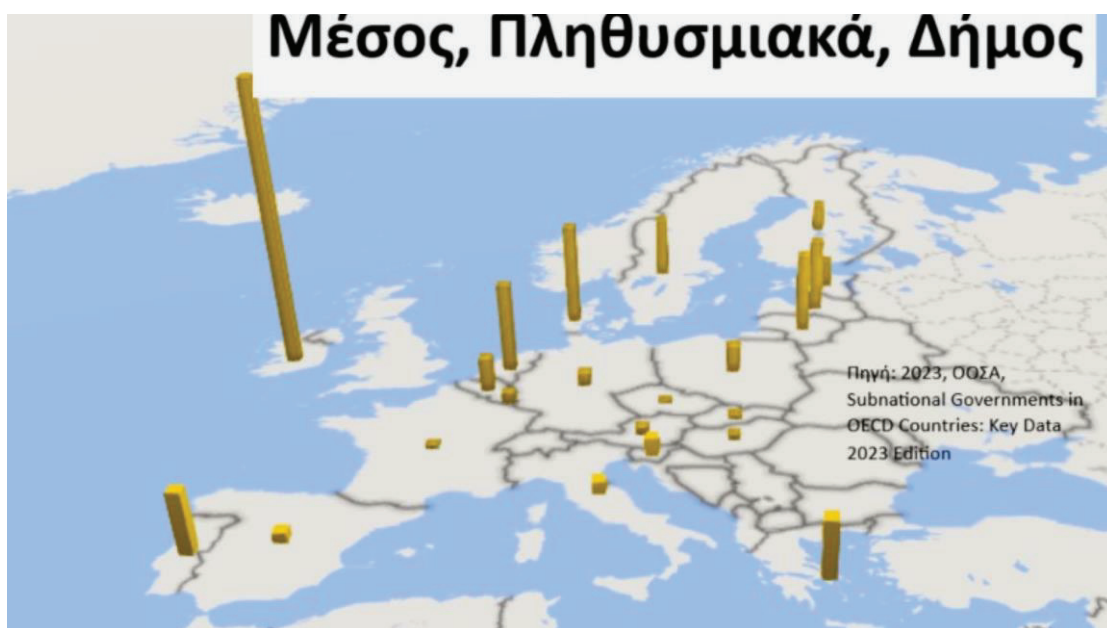

Πηγή: 2023, ΟΟΣΑ, Subnational Governments in OECD Countries: Key Data 2023 Edition



11.8. Τα έσοδα της ΤΑ ως ποσοστό του ΑΕΠ και των συνολικών Δημοσίων Εσόδων (2020)

	% ΑΕΠ	% στα Δημόσια Έσοδα		% ΑΕΠ	% στα Δημόσια Έσοδα
Αυστρία	18,1	37,2	Ιρλανδία	2,4	10,6
Βέλγιο	26,9	53,7	Ιταλία	15,3	32,2
Γερμανία	24,2	51,9	Λετονία	11,1	28,8
Ισπανία	24,9	59,9	Λιθουανία	9,7	27,1
Ελβετία	21,7	62,1	Λουξεμβούργο	5,0	11,5
Τσεχία	13,5	32,5	Ολλανδία	13,7	31,3
Δανία	34,6	65,1	Νορβηγία	17,9	32,4
Εσθονία	10,7	26,6	Πολωνία	15,1	36,4
Φιλανδία	23,0	44,4	Πορτογαλία	6,6	15,2
Γαλλία	11,6	22,0	Σλοβακία	8,0	20,0
Ελλάδα	4,0	8,0	Σλοβενία	9,1	20,9
Ουγγαρία	6,5	15,0	Σουηδία	25,9	52,0
Ισλανδία	13,8	32,9			

Πηγή: 2023, ΟΟΣΑ, Subnational Governments in OECD Countries: Key Data 2023 edition

11.9. Διάρθρωση εσόδων ΤΑ (2020)

	% Φόροι		% Τέλη				% Φόροι		% Τέλη		
	% Επιχ/σεις		% Ακ. Περιουσία	% Κοιν. παροχές			% Επιχορηγήσεις		% Ακίνητη Περιουσία	% Κοιν. παροχές	
Αυστρία	11,2	72,8	11,8	2,0	2,2	Ιρλανδία	8,2	75,8	11,6	0,2	4,1
Βέλγιο	27,3	56,4	8,1	1,6	6,7	Ιταλία	26,8	60,8	10,5	1,3	0,5
Γερμανία	52,0	32,5	10,9	0,8	3,8	Λετονία	50,5	41,3	7,0	0,3	0,9
Ισπανία	37,5	55,1	6,8	0,3	0,2	Λιθουανία	3,6	89,7	5,4	0,8	0,4
Ελβετία	53,3	24,3	17,6	4,5	0,4	Λουξεμβούργο	32,4	52,3	14,3	0,9	0,0
Τσεχία	41,4	46,7	10,5	1,1	0,3	Ολλανδία	9,9	74,9	11,9	1,8	1,6
Δανία	36,5	58,6	4,6	0,3	0,1	Νορβηγία	36,2	47,5	13,4	2,5	0,4
Εσθονία	2,4	88,9	7,7	0,7	0,3	Πολωνία	29,3	63,5	6,1	0,7	0,4
Φιλανδία	45,2	33,2	19,4	2,3	0,0	Πορτογαλία	38,6	37,1	16,2	2,8	5,3
Γαλλία	50,5	33,4	14,7	1,0	0,3	Σλοβακία	7,0	81,3	10,4	0,5	0,7
Ελλάδα	24,8	64,2	10,3	0,8	0,0	Σλοβενία	39,6	44,7	14,1	0,5	1,2
Ουγγαρία	29,0	58,6	11,5	0,8	0,2	Σουηδία	50,4	38,8	8,7	1,2	1,0
Ισλανδία	77,9	10,1	8,5	3,5	0,0						

Πηγή: 2023, ΟΟΣΑ, Subnational Governments in OECD Countries: Key Data 2023 edition

11.10. Έσοδα ΤΑ ως ποσοστό του ΑΕΠ (2022)

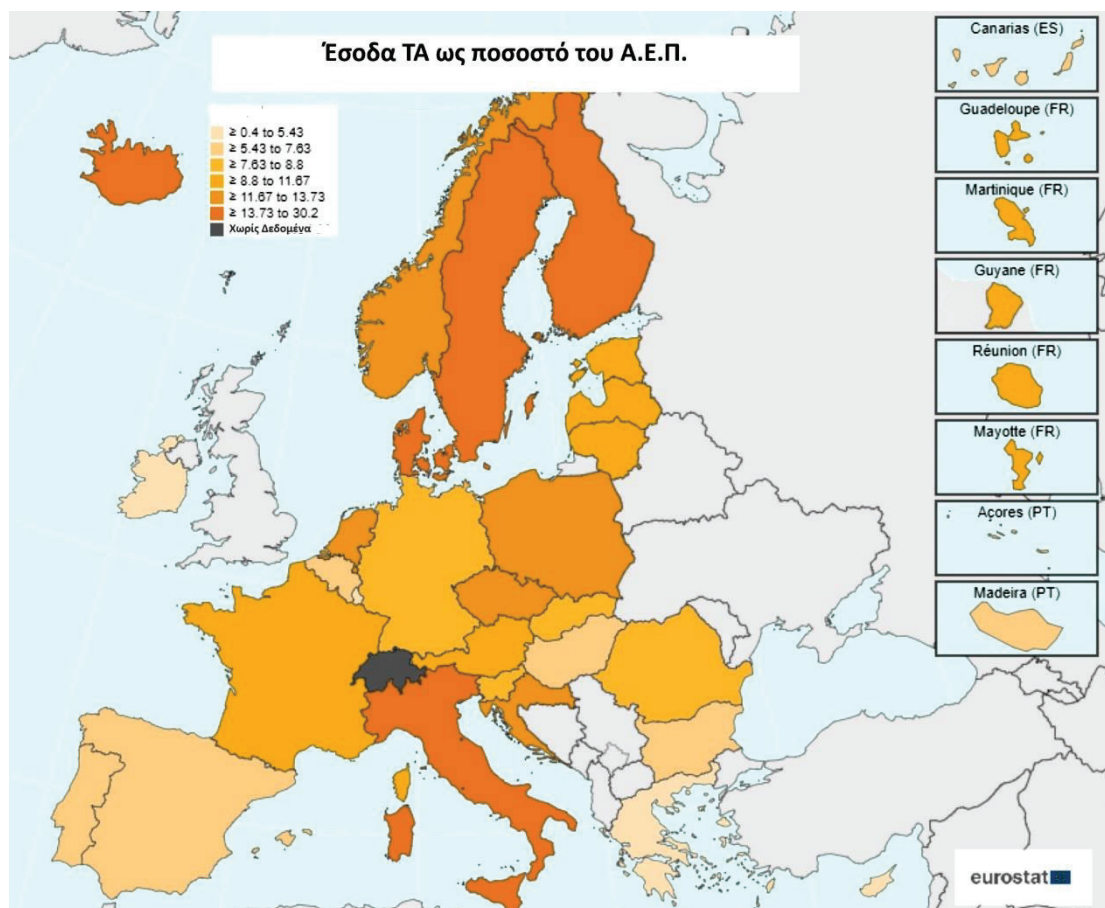

11.11. Έσοδα της ΤΑ ως ποσοστό των Συνολικών Δημοσίων Εσόδων (2022)



Πηγή: 2023, Βάση Δημοσιονομικής Αποκέντρωσης ΟΟΣΑ

11.12. Ίδια έσοδα προς επιχορηγήσεις (2021)

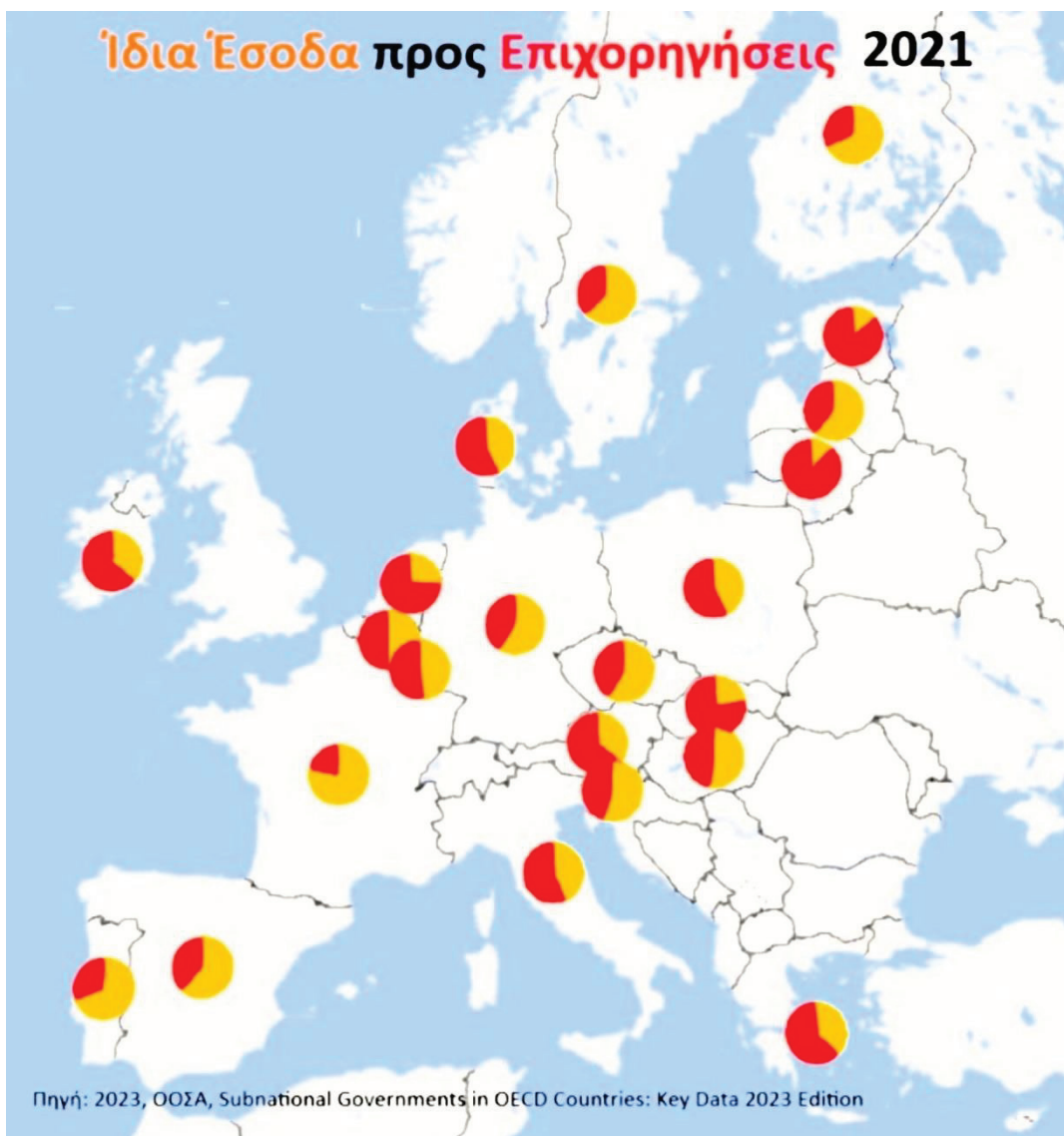

Πηγή: 2023, ΟΟΣΑ, Subnational Governments in OECD Countries: Key Data 2023 Edition



11.13. Ποσοστό συμμετοχής των Φορολογικών Εσόδων της ΤΑ στα Συνολικά Φορολογικά Έσοδα

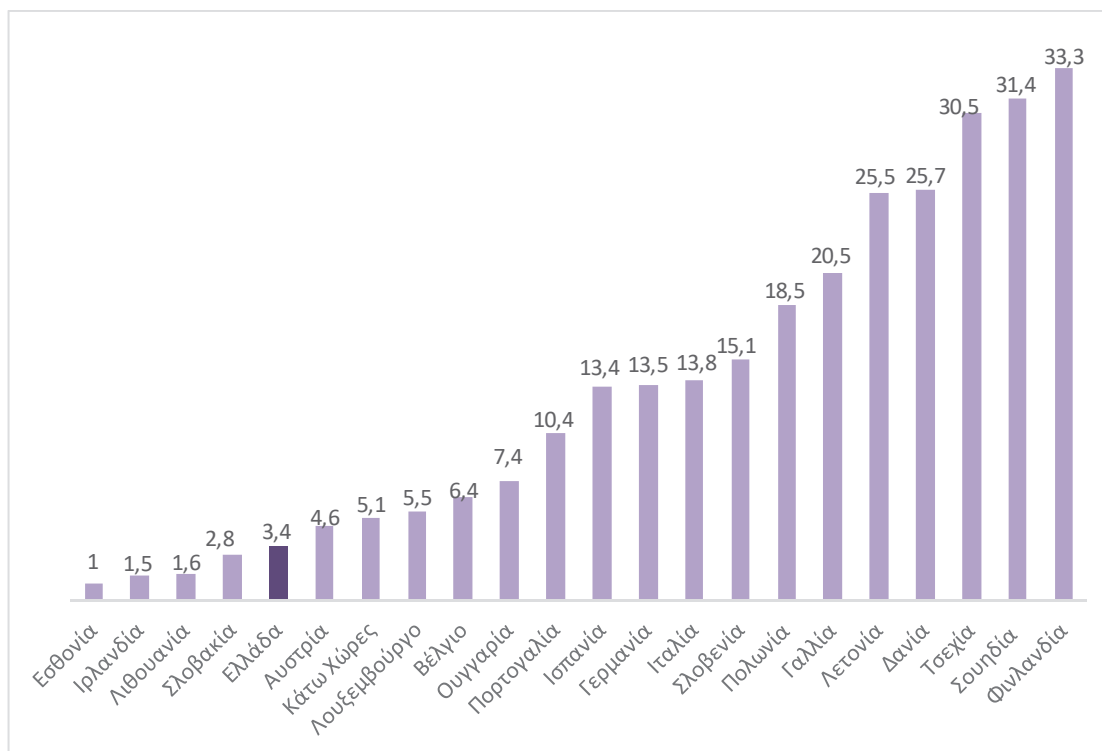

Πηγή: 2023, ΟΟΣΑ, Subnational Governments in OECD Countries: Key Data 2023 Edition



11.14. Δαπάνες Τοπικής Αυτοδιοίκησης (2020)

	% στο ΑΕΠ	% στις Δημόσιες Δαπάνες		% στο ΑΕΠ	% στις Δημόσιες Δαπάνες
Αυστρία	18,9	33,1	Ιρλανδία	2,4	8,9
Βέλγιο	29,0	49,0	Ιταλία	15,5	27,2
Γερμανία	24,9	48,9	Λετονία	11,3	26,1
Ισπανία	24,8	47,3	Λιθουανία	9,7	22,7
Ελβετία	22,2	58,8	Λουξεμβούργο	5,0	10,5
Τσεχία	13,1	27,7	Ολλανδία	14,0	29,1
Δανία	34,4	64,4	Νορβηγία	18,6	32,1
Εσθονία	10,7	23,2	Πολωνία	14,9	30,6
Φιλανδία	23,0	40,1	Πορτογαλία	6,7	13,6
Γαλλία	11,7	19,0	Σλοβακία	7,8	17,2
Ελλάδα	3,9	6,5	Σλοβενία	9,0	17,4
Ουγγαρία	6,5	12,5	Σουηδία	25,6	48,7
Ισλανδία	14,7	29,1			

Πηγή: 2023. OECD. Subnational Governments in OECD Countries: Key Data 2023 edition

11.15. Δαπάνες ΤΑ κατά είδος, ως ποσοστό των Δημοσίων Δαπανών (2020)

	% Μισθοδοσία	% Προμήθειες	% Κοινωνικές		% Μισθοδοσία	% Προμήθειες	% Κοινωνικές
Αυστρία	55,2	43,4	11,8	Ιρλανδία	8,2	19,9	3,6
Βέλγιο	79,7	46,9	21,5	Ιταλία	39,0	75,9	10,9
Γερμανία	78,1	40,6	16,3	Λετονία	45,1	38,0	4,5
Ισπανία	79,7	83,6	14,1	Λιθουανία	45,5	35,5	2,7
Ελβετία	83,6	72,3	19,4	Λουξεμβούργο	16,4	21,6	0,3
Τσεχία	51,7	36,2	1,6	Ολλανδία	59,7	33,9	11,6
Δανία	72,5	64,3	74,5	Νορβηγία	56,7	43,7	7,1
Εσθονία	42,7	31,7	2,3	Πολωνία	53,2	45,1	15,3
Φιλανδία	73,5	64,6	9,8	Πορτογαλία	18,8	30,8	4,0
Γαλλία	27,7	31,2	4,1	Σλοβακία	37,6	22,3	0,5
Ελλάδα	11,6	19,4	0,4	Σλοβενία	34,5	29,7	2,3
Ουγγαρία	20,5	20,9	0,7	Σουηδία	75,8	68,8	24,4
Ισλανδία	43,8	39,6	3,6				

Πηγή: 2023. OECD. Subnational Governments in OECD Countries: Key Data 2023 edition

11.16. Δαπάνες ΤΑ ως προς το ΑΕΠ στην ΕΕ (2022)

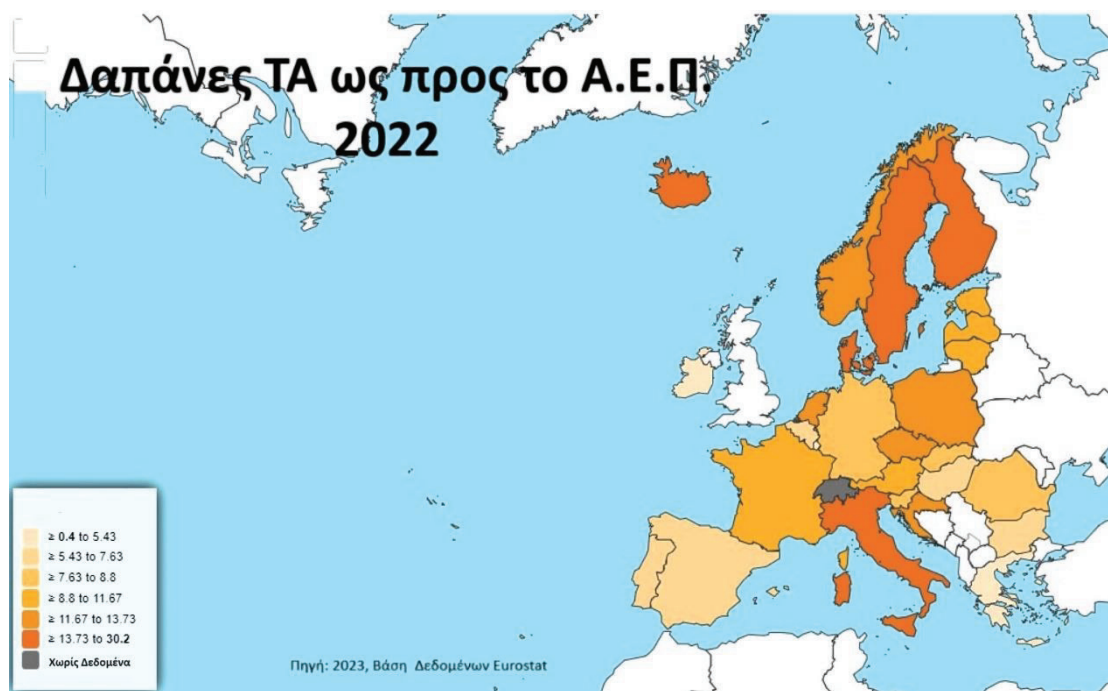

Πηγή: 2023, Βάση Δεδομένων EUROSTAT



11.17. Ποσοστό συμμετοχής των Δαπανών της ΤΑ στις Συνολικές Δημόσιες Δαπάνες (2021)

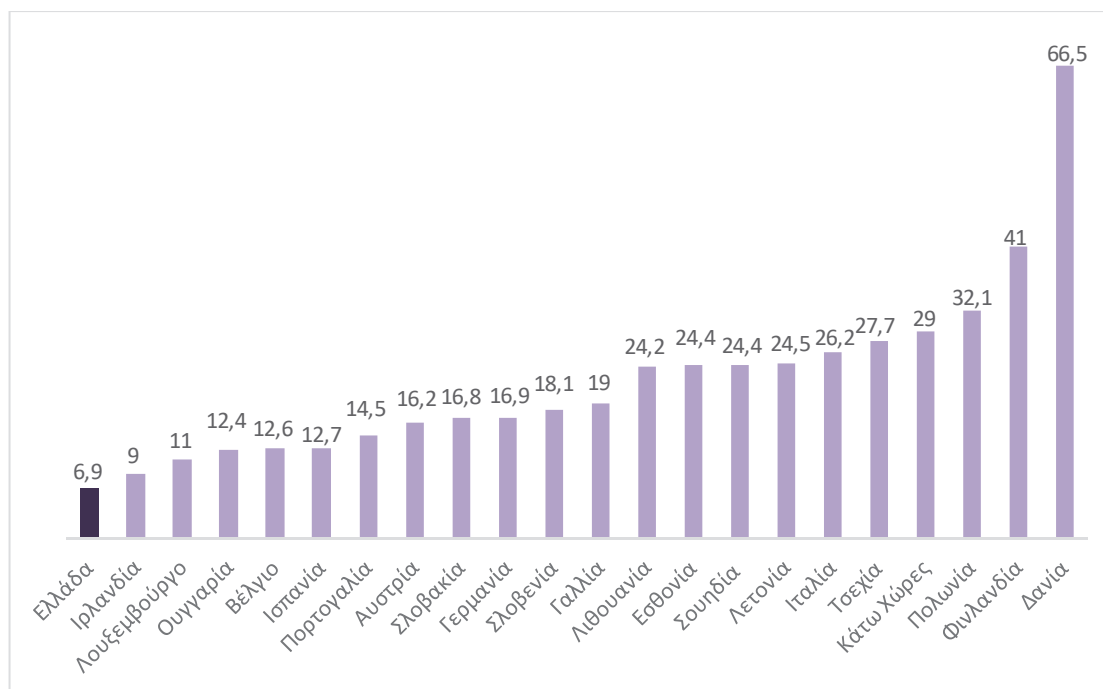

Πηγή: 2023, ΟΟΣΑ, Subnational Governments in OECD Countries: Key Data 2023 Edition

11.18. Κόστος υπηρεσιών της ΤΑ ως προς το ΑΕΠ (Μέσος όρος ΕΕ, 2021)

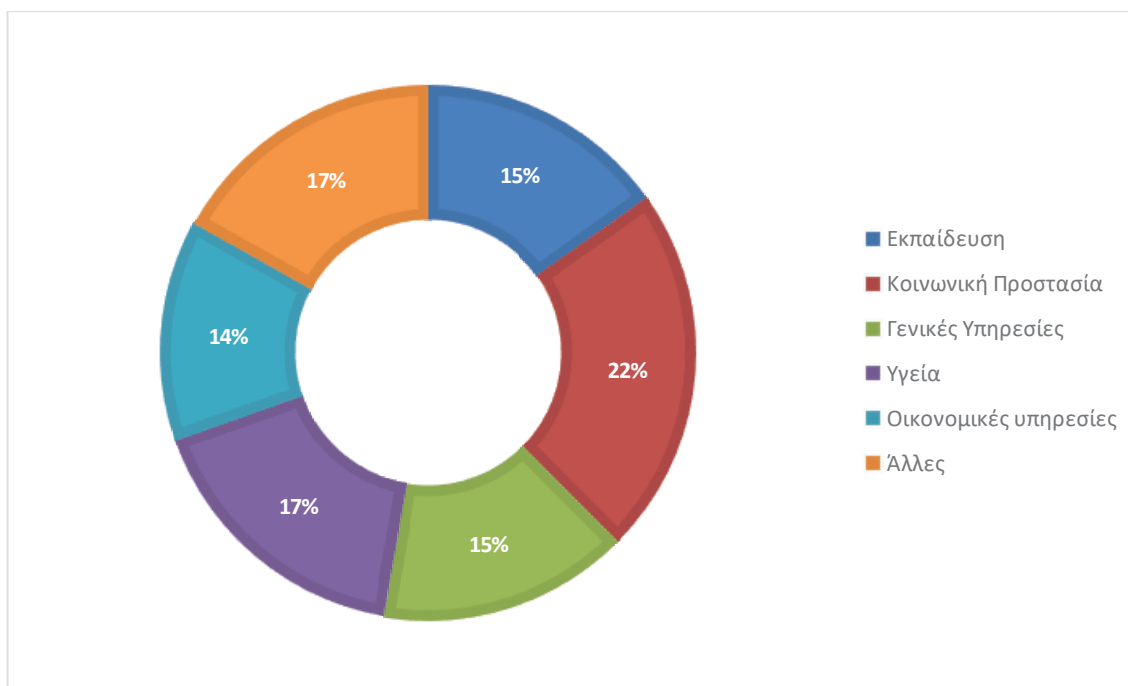

Πηγή: 2023, ΟΟΣΑ, Subnational Governments in OECD Countries: Key Data

11.19. Κόστος υπηρεσιών της ΤΑ ως προς το ΑΕΠ (ΤΑ Ελλάδα, 2021)

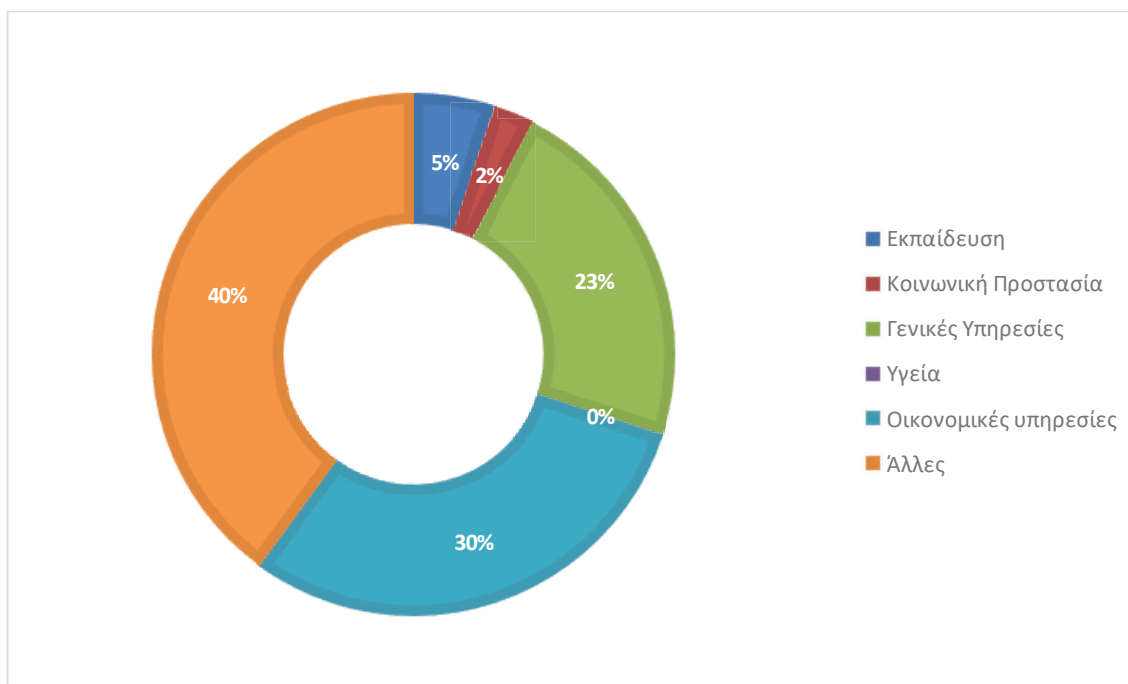

Πηγή: 2023, ΟΟΣΑ, Subnational Governments in OECD Countries: Key Data

11.20. Διάρθρωση Δαπανών ΤΑ στις χώρες του ΟΟΣΑ (2021)

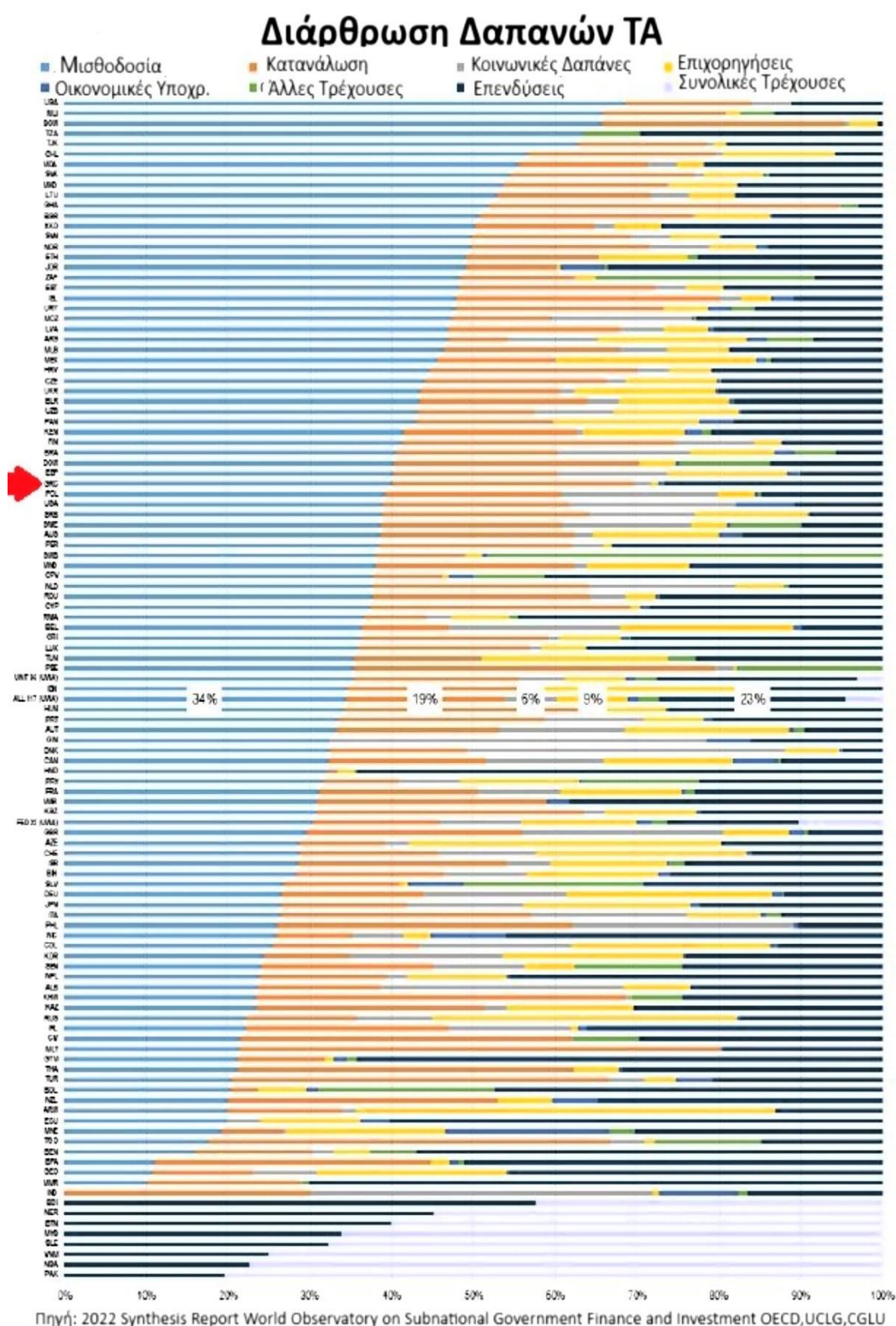

Πηγή: 2022 Synthesis Report World Observatory on Subnational Government Finance and Investment OECD,UCLG,CGLU

11.21. Συμμετοχή της Μισθοδοσίας στις Συνολικές Δαπάνες της ΤΑ



Πηγή: 2022 Synthesis Report World Observatory on Subnational Government Finance and Investment
OECD,UCLG,CGLU

11.22. Δαπάνες για Πολιτισμό ως ποσοστό των Συνολικών Δαπανών της ΤΑ



Πηγή: 2022, ΟΟΣΑ, OECD Regions and Cities at a Glance 2022

11.23. Επενδυτικές Δαπάνες της ΤΑ (2020)

	% ΑΕΠ	% Δημοσίων Δαπανών		% ΑΕΠ	% Δημοσίων Δαπανών
Αυστρία	1,4	40,4	Ιρλανδία	0,8	32,5
Βέλγιο	2,2	78,4	Ιταλία	1,5	56,0
Γερμανία	1,8	67,5	Λετονία	2,3	41,1
Ισπανία	1,8	67,1	Λιθουανία	1,7	39,4
Ελβετία	2,3	67,3	Λουξεμβούργο	1,7	35,6
Τσεχία	2,3	46,4	Ολλανδία	1,5	44,2
Δανία	1,6	46,9	Νορβηγία	2,5	41,0
Εσθονία	2,0	33,5	Πολωνία	2,0	43,2
Φιλανδία	2,8	58,5	Πορτογαλία	1,1	50,0
Γαλλία	2,2	56,4	Σλοβακία	1,1	29,7
Ελλάδα	1,0	31,2	Σλοβενία	1,7	39,6
Ουγγαρία	1,5	20,9	Σουηδία	2,3	48,0
Ισλανδία	1,5	38,8			

Πηγή: 2023. OECD. Subnational Governments in OECD Countries: Key Data 2023 edition

11.24. Συμμετοχή των Επενδύσεων της ΤΑ στις Συνολικές Δημόσιες Επενδύσεις (2021)

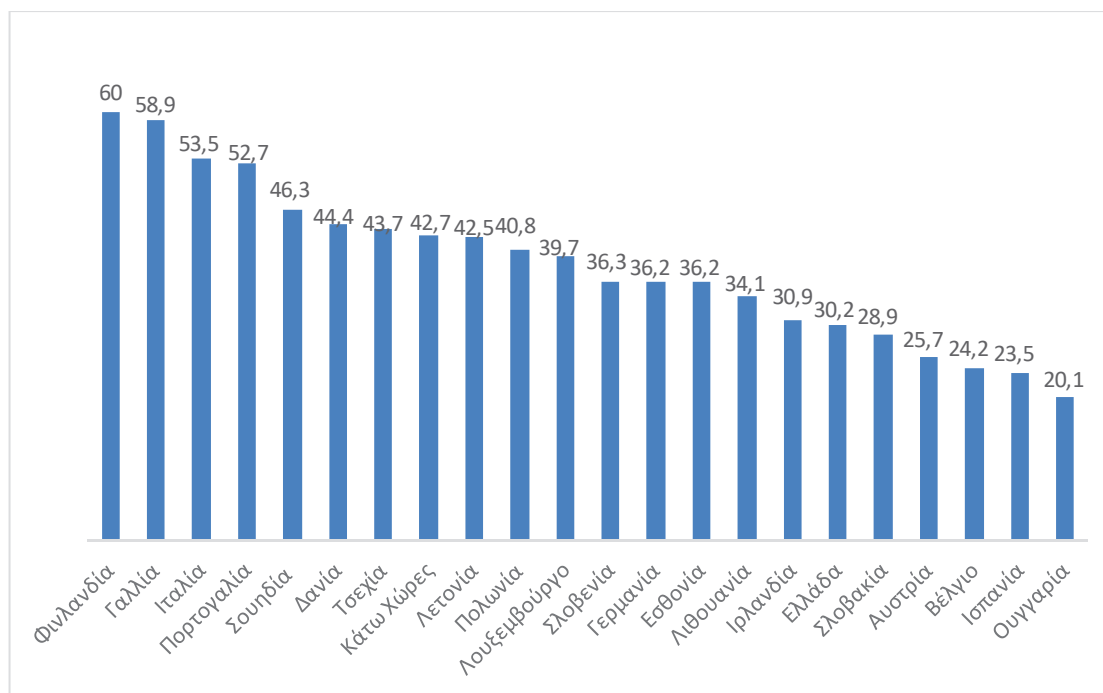

Πηγή: 2023. OECD. Subnational Governments in OECD Countries: Key Data 2023 edition

11.25. Διάρθρωση Επενδυτικών Δαπανών της ΤΑ (2020)

	Εκπαίδευση	Κοιν/κή κατοικία κ.ά.	Γενικές	Περιβάλλον	Οικονομικές	Άλλες
Αυστρία	12,7	1,2	15,5	1,0	34,8	34,8
Βέλγιο	32,3	3,5	14,6	4,7	32,0	12,9
Γερμανία	26,8	4,6	19,4	3,4	29,5	16,4
Ισπανία	18,3	7,1	8,4	5,5	37,9	22,8
Ελβετία	33,9	3,0	20,6	4,6	25,1	12,8
Τσεχία	1,3	5,2	25,6	12,2	30,7	25,0
Δανία	4,6	0,0	19,3	1,2	20,0	54,9
Εσθονία	..	7,5	30,1	1,2	33,1	28,1
Φιλανδία	15,3	0,0	24,3	0,1	22,6	37,8
Γαλλία	13,3	14,5	13,5	10,1	31,4	17,2
Ελλάδα	2,8	6,1	0,2	10,2	74,2	6,5
Ουγγαρία	27,9	2,4	8,8	14,5	23,4	23,1
Ισλανδία	3,9	11,5	18,5	1,3	45,2	19,6
Ιρλανδία	3,4	10,0	0,0	1,9	20,0	64,6
Ιταλία	25,1	7,1	9,0	6,0	32,0	20,8
Λετονία	..	17,9	23,9	1,7	33,9	22,6
Λιθουανία	2,6	12,6	14,6	2,9	43,6	23,8
Λουξεμβούργο	12,5	7,9	14,4	17,6	16,8	30,8
Ολλανδία	8,7	0,0	22,9	23,2	32,7	12,5
Νορβηγία
Πολωνία	3,9	13,6	20,7	10,1	23,7	28,0
Πορτογαλία	5,1	0,0	9,7	7,0	49,9	28,2
Σλοβακία	3,3	10,9	5,8	9,1	41,7	29,3
Σλοβενία	7,8	18,9	18,1	7,9	29,8	17,5
Σουηδία	10,5	12,4	12,8	11,1	30,9	22,2

Πηγή: 2023, ΟΟΣΑ, Subnational Governments in OECD Countries: Key Data 2023 Edition

11.26. Διάρθρωση Επενδύσεων Ευρωπαϊκής ΤΑ (Μέσος Όρος, 2021)

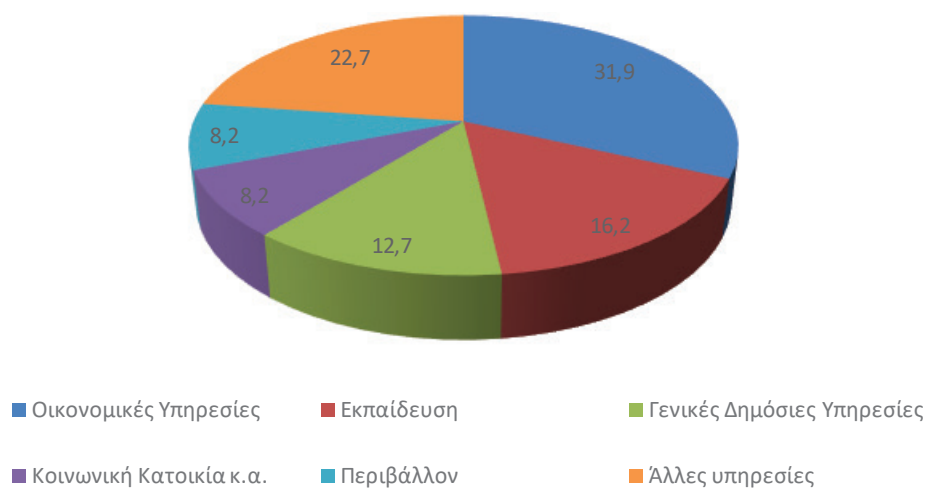

Πηγή: 2023, ΟΟΣΑ, Subnational Governments in OECD Countries: Key Data

11.27. Διάρθρωση Επενδύσεων Ελληνικής ΤΑ (Μέσος Όρος, 2021)

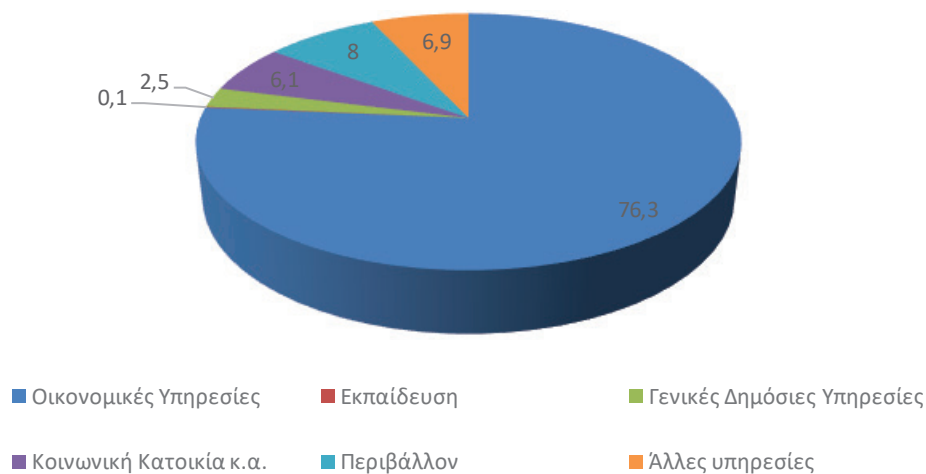

Πηγή: 2023, ΟΟΣΑ, Subnational Governments in OECD Countries: Key Data

11.28. Το Χρέος της ΤΑ ως ποσοστό του Συνολικού Δημοσιονομικού Χρέους (2021)

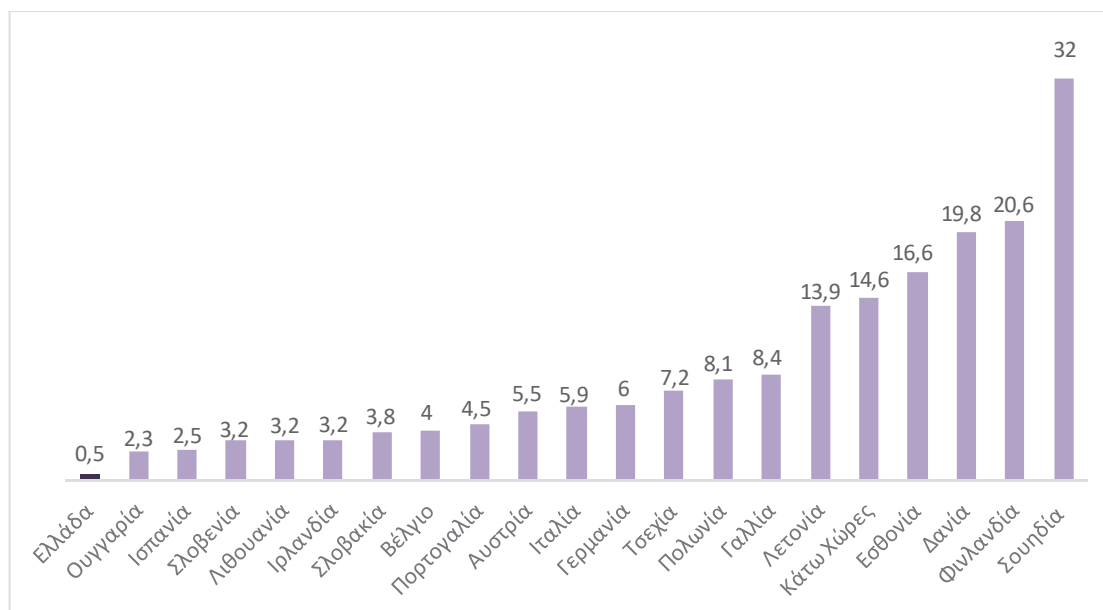

Πηγή: 2023, ΟΟΣΑ, Subnational Governments in OECD Countries: Key Data 2023 Edition

11.29. Πληθυσμός μητροπολιτικών περιοχών



Πηγή: 2023, Βάση Δεδομένων Eurostat

11.30. ΑΕΠ σε μητροπολιτικές περιοχές



Πηγή: 2023, Βάση Δεδομένων Eurostat

11.31. Ποσοστά ανεργίας σε μητροπολιτικές περιοχές

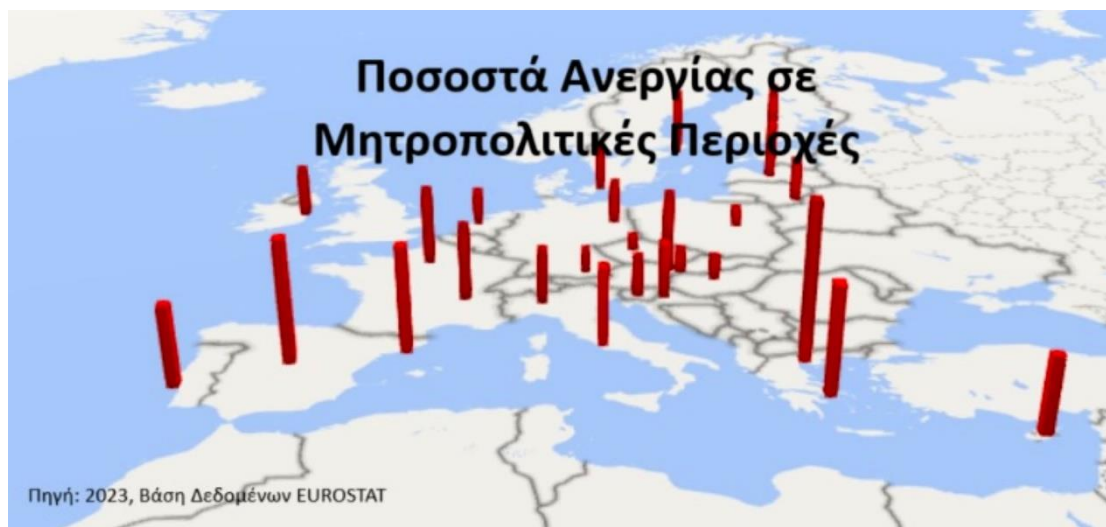

Πηγή: 2023, Βάση Δεδομένων Eurostat

11.32. Μητροπολιτικές περιοχές που επλήγησαν από το φαινόμενο της αστικής θερμνησίδας

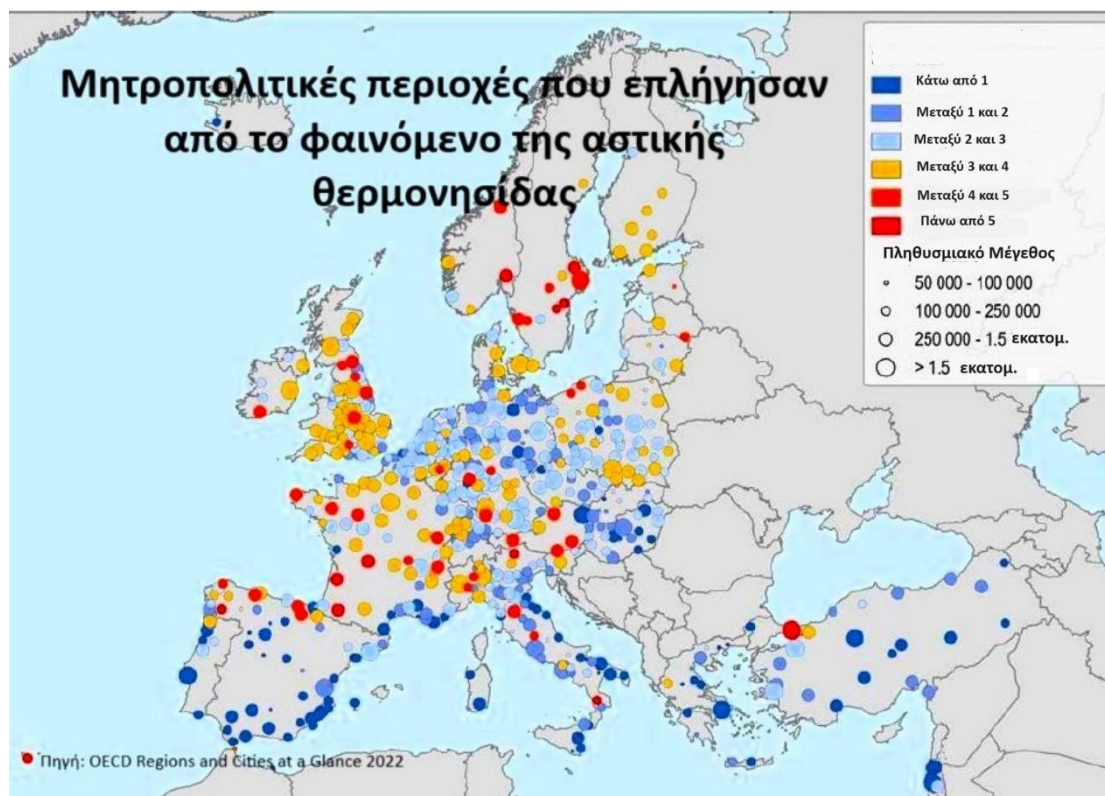

Πηγή: 2022, ΟΟΣΑ, OECD Regions and Cities at a Glance 2022

11.33. Ταχύτητες του internet, σε σχέση με τον μέσο όρο του ΟΟΣΑ

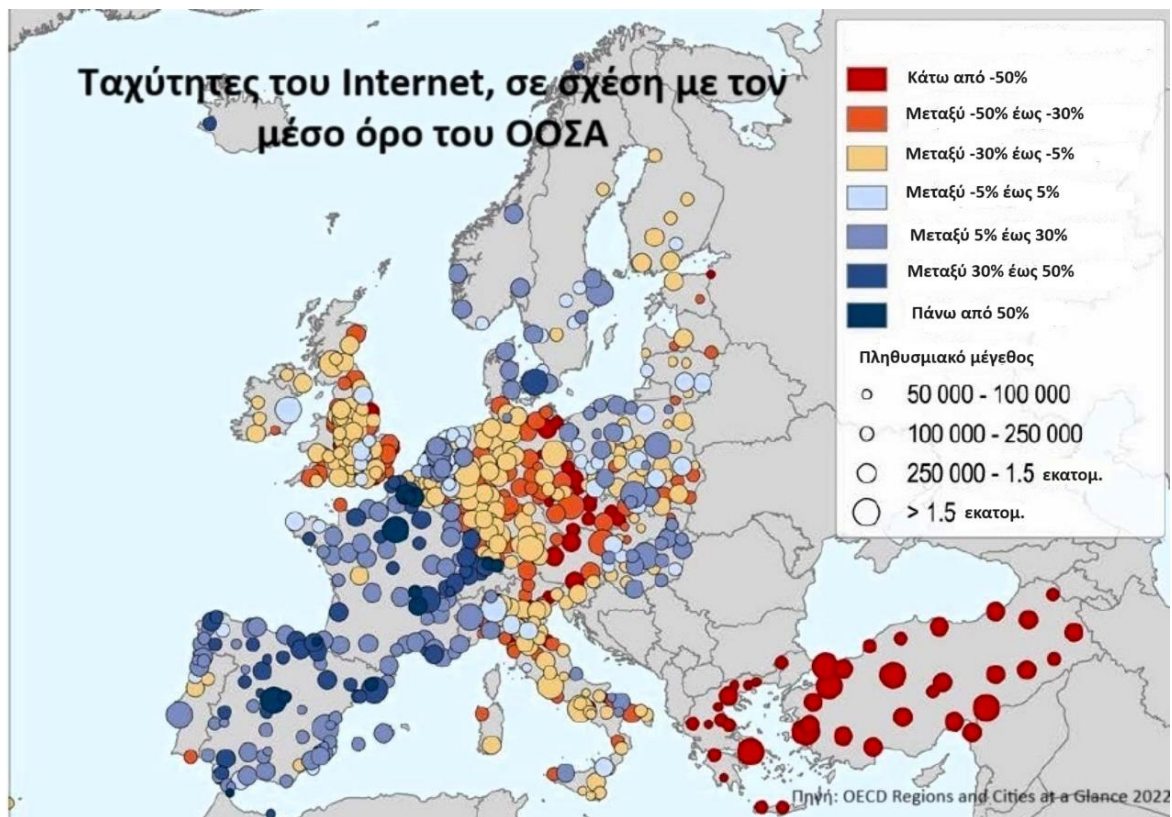

Πηγή: 2022, ΟΟΣΑ, OECD Regions and Cities at a Glance 2022

11.34. Χρήση e-banking

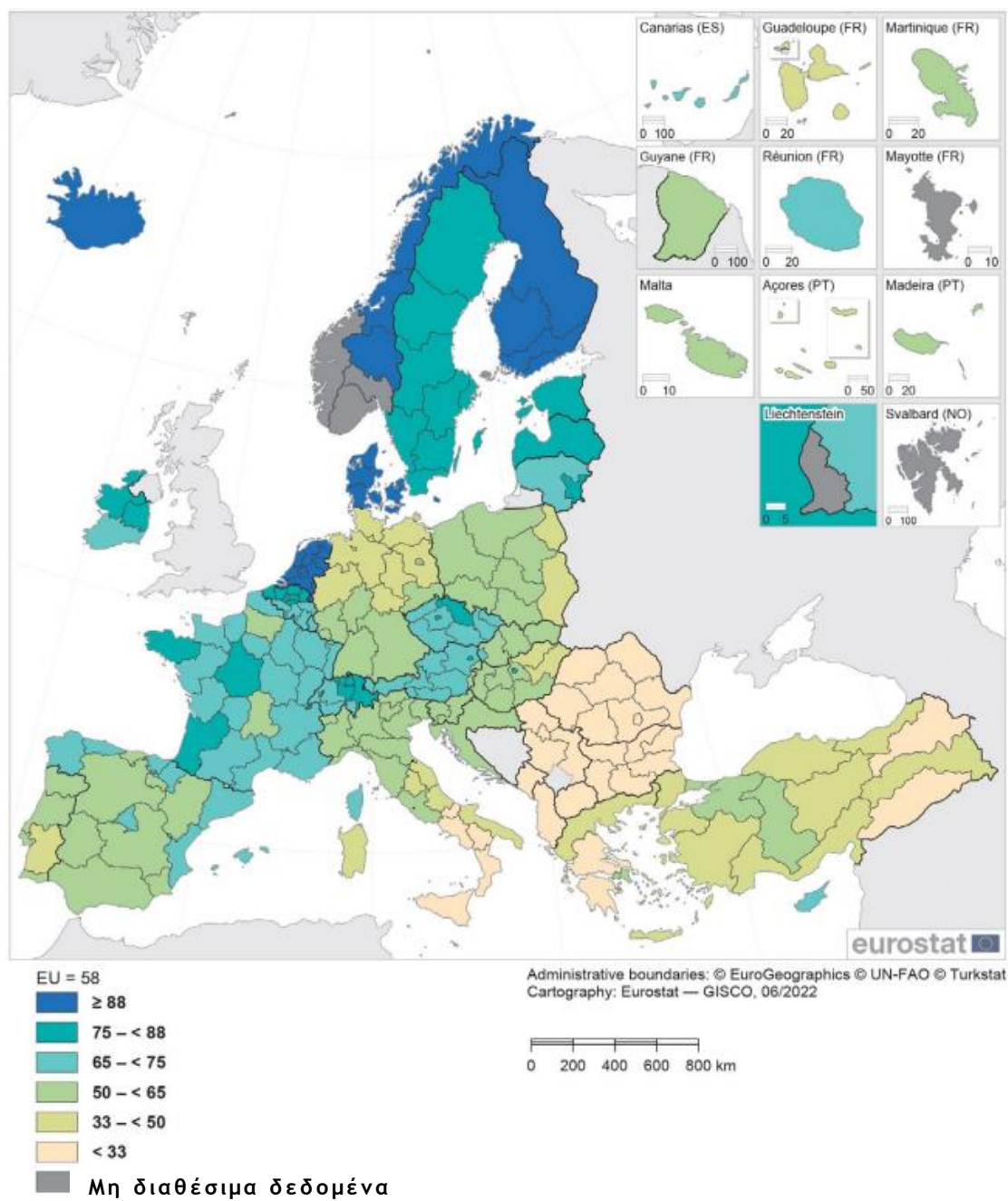

Πηγή: European Regional Yearbook 2022